EL NORTE
100 AÑOS
POR UNA MEJOR ARGENTINA

La Justicia extendió hasta mayo del año próximo la intervención de la Unión Obrera Metalúrgica

La Cámara de Apelaciones del Trabajo prorrogó por 180 días la medida tomada tras detectar irregularidades en las elecciones del gremio metalúrgico. El fallo, firmado por los jueces Víctor Arturo Pesino y María Dora González, también aceptó la renuncia de Alberto Biglieri como interventor nacional y designó a Ariel Martín Alonso como interventor titular y a Pablo Daniel Iglesias como interventor adjunto. **Local 4**

Viernes 27•11•2026 • 16 páginas • Año C • Nº 34.347 • www.diarioelnorte.com.ar @diarioelnortesn

EDUCACIÓN Y SOCIEDAD

Inscripciones escolares 2027: en San Nicolás antes faltaban jardines de infantes y ahora sobran bancos

La caída de la natalidad transformó el escenario educativo en este distrito. Los jardines de infantes, las escuelas primarias y, en menor medida, las secundarias afrontan una reducción de la demanda de alumnos de cara al ciclo lectivo 2027. Instituciones que años atrás tenían listas de espera hoy encuentran dificultades para completar sus cursos, mientras crece la preocupación por el cierre y la fusión de secciones. **Local 3**



• EL CONCEJO DIO LUZ VERDE AL PRESUPUESTO Y LAS NUEVAS TASAS

En la última sesión ordinaria del año, el Concejo Deliberante aprobó ayer jueves el Presupuesto Municipal para el Ejercicio 2027, nutrido por más de 180 mil millones de pesos. Previamente, en asamblea con mayores contribuyentes el oficialismo también había logrado la sanción de la Ordenanza Fiscal y Tarifaria para el año venidero, que establece la actualización del valor según IPC. De esa manera, el Ejecutivo local ya cuenta con las dos herramientas de gestión más importantes para el próximo Ejercicio. **En Foco 2**

JUDICIALES

Banda narco: avanza la causa contra Maxi Cafiero

Está imputado como presunto líder de una organización narco que operaba en la zona. Él y varios de sus presuntos co-laboradores en la venta ilegal permanecen bajo prisión preventiva mientras la Justicia sigue recopilando material probatorio rumbo al enjuiciamiento. **Judiciales 5**

POLÍTICA

El Senado aprobó la reforma electoral que incluye la suspensión de las PASO de 2027

Tras más de cinco horas de sesión, el oficialismo logró la media sanción con 43 votos a favor y 29 en contra. El proyecto irá a Diputados. **Nacional 10**

FORMULA 1

Colapinto buscará volver a sumar en el GP de Qatar

Hoy viernes se llevarán a cabo las Prácticas Libres 1 y 2 del anteúltimo Gran Premio de la temporada 2026 de la Fórmula 1, con la participación de Colapinto. Serán de 10.30 a 11.30 y 14.00 a 15.00. **Deportes 13**





DOS HERRAMIENTAS CLAVES PARA LA GESTIÓN MUNICIPAL

En el cierre legislativo del año, el Concejo le dio luz verde al Presupuesto y las tasas de 2027

En la última sesión del presente período ordinario, el Concejo Deliberante aprobó ayer jueves el Presupuesto Municipal para el Ejercicio 2027, nutrido por más de 180 mil millones de pesos. El expediente recibió el respaldo de Hechos y La Libertad Avanza, mientras que Fuerza Patria y Alianza La Libertad Avanza votaron en contra. Previamente, en asamblea con mayores contribuyentes, el oficialismo también había logrado la sanción de la Ordenanza Fiscal y Tarifaria para el año venidero.

De la redacción de EL NORTE
redaccion@diarioelnorte.com.ar

El Concejo Deliberante de San Nicolás aprobó por mayoría el Presupuesto Municipal 2027, presentado por el Departamento Ejecutivo el pasado martes 10 de noviembre. La iniciativa recibió los votos afirmativos de los concejales de Hechos y La Libertad Avanza, mientras que Fuerza Patria y Alianza La Libertad Avanza votaron en contra.

El proyecto aprobado contempla recursos y gastos por un total de $180.352.067.430,32 para el próximo año, lo que representa un incremento cercano al 36% respecto de los aproximadamente $133.000 millones correspondientes a 2026. De esa manera, la municipalidad proyecta administrar alrededor de $47.000 millones más que durante el actual ejercicio.

En cuanto a la distribución de los recursos, el Ejecutivo destinará el 53% del Presupuesto a obra pública e infraestructura, con una inversión prevista de aproximadamente $95.586 millones para San Nicolás y las localidades del Partido. El 47% restante se repartirá entre servicios y mantenimiento, que concentrarán el 24% de los fondos, equivalente a unos $43.000 millones, y los salarios municipales, que representarán el 23%, con alrededor de $41.000 millones.

Tasas 2027

Previamente, en Asamblea de concejales y mayores contribuyentes, quedó aprobada por mayoría de votos afirmativos la Ordenanza Fiscal y Tarifaria para el ejercicio 2027 que fuera elevada por el Departamento Ejecutivo que conduce Santiago Passaglia. El proyecto del oficialismo recibió 26 votos afirmativos y 10 negativos, por lo que el municipio mantendrá durante el próximo año el mecanismo de actualización del valor de las tasas municipales en orden al indicador de inflación de la región pampeana que publica el Indec.

La aprobación contó con el acompañamiento de los 10 concejales del bloque Hechos, los 2 representantes de La Libertad Avanza y 14 de los 16 mayores contribuyentes que participaron de la votación. En contra de la iniciativa votaron los 6 concejales del bloque Fuerza Patria, los 2 integrantes de Alianza La Libertad Avanza y los 2 mayores contribuyentes restantes.

quiénes somos

Director: Fernando Daniel Curas
Propietario: EL NORTE Editora y Periodística S.A.
REGISTRO DND en Trámite
web-site: **www.diarioelnorte.com.ar**

Dirección:
Francia 64 Cod. Postal 2900 HVB-
San Nicolás-Pcia. de Bs. As. Argentina
Tel. (0336) 4424345-4451700-4451750-4424983

E-Mail: **diarioelnorte@diarioelnorte.com.ar**
elnortesannicolas@gmail.com
Administración:
Atención: lunes a viernes de 8.30 a 15.30 hs.
administracion@diarioelnorte.com.ar

Socio de:
ADEPA (Asociación de Entidades Periodísticas Argentinas)
SIP (Sociedad Interamericana de Prensa)
ADIRA (Asociación de Diarios del Interior de la República Argentina)

EDUCACIÓN Y SOCIEDAD

Preocupa la baja de inscripciones en escuelas de la ciudad para el ciclo 2027

La tendencia a la disminución de la matrícula escolar viene observándose en los últimos años, especialmente en los niveles inicial y primario, aunque también en secundario, vinculado en su mayor parte a la sostenida caída de la natalidad. Mientras tiempo atrás las familias se veían en la necesidad de hacer largas filas para anotar a sus hijos en algunas escuelas, o reclamaban por más jardines de infantes, hoy hay bancos vacíos e instancias de inscripción que continúan abiertas. El cierre o fusión de cursos avanzan ante la escasa cantidad de estudiantes.

De la Redacción de EL NORTE
redaccion@diarioelnorte.com.ar



La baja en la matrícula "se notaba más en las salas maternales y jardín de infantes, y ahora se está notando también en los primeros años de primaria", sostuvo Martín Zurita desde Aiepa.

Tanto en escuelas de gestión pública como privada advierten una merma en la cantidad de inscriptos para el ciclo lectivo 2027. La tendencia a la baja en la matrícula escolar viene observándose en los últimos años, especialmente en los niveles inicial y primario, aunque también en secundario, vinculado en su mayor parte a la sostenida caída de la natalidad. El cierre o fusión de cursos son una alternativa que avanza ante la escasa cantidad de estudiantes.

La situación alcanza a nuestra ciudad donde, mientras tiempo atrás las familias se veían en la necesidad de hacer largas filas para anotar a sus hijos en algunas escuelas, o reclamaban por más jardines de infantes, hoy hay bancos vacíos e instancias de inscripción que continúan abiertas.

En ese sentido, desde la Jefatura Distrital de Gestión Pública afirmaron a EL NORTE que "en San Nicolás se puede observar desde hace 2 años, que los grupos de los 2 primeros años de primaria son, en promedio, de 20 estudiantes, cuando antes solían ser de 24", lo que marca una reducción importante en la matrícula.

Según fuentes de la Asociación de Institutos de Enseñanza Privada de Argentina (AIEPA), esta etapa de preinscripciones en colegios de nivel inicial y primario viene con dificultades por la baja natalidad. Resaltan que, en el caso de las escuelas con escolaridad simple, es más complicado aún en el turno tarde. Sostienen que, por cuestiones de organización familiar, el turno tarde siempre ha tenido menos alumnos, pero en este año se nota mucho más que en anteriores.

"Si hay 400.000 nacimientos menos en diez años, son 400.000 potenciales alumnos que no están, que antes teníamos en el sistema y hoy no están. Se notaba más en las salas maternales y jardín de infantes, y ahora se está notando también en los primeros años de primaria. No es en todas las escuelas de manera uniforme, pero sí se da en la gran tendencia", graficó Martín Zurita, secretario ejecutivo de Aiepa.

El impacto de la disminución de nacimientos

Tal como publicó este medio meses atrás, según datos oficiales de la Dirección General de Cultura y Educación de la provincia de Buenos Aires, la matrícula escolar en San Nicolás se redujo cerca de mil alumnos en un año. En 2025 habían sido 35.991 estudiantes los que se inscribieron para comenzar el año lectivo en los niveles inicial, primario y secundario en escuelas de gestión pública y privada. Este año fueron 35.047, lo que arroja un saldo de 944 alumnos menos. Interanualmente, en jardines de infantes la matrícula se redujo 5,4 puntos porcentuales, con una baja de 6076 a 5801 alumnos.

Por la menor natalidad arrastrada en los últimos diez años, en primaria se inscribieron este año, 638 estudiantes menos que en 2025.

En referencia al nivel inicial, los registros estadísticos disponibles muestran que, luego de alcanzar al menos 7.662 alumnos en 2019, la cantidad de niños que concurren a establecimientos de nivel inicial de gestión estatal y privada descendió hasta los 5.801 registrados durante el ciclo lectivo 2026.

La diferencia entre ambos extremos es de 1.861 alumnos. En términos porcentuales, significa que la matrícula del nivel inicial se redujo 24,3% en apenas siete años: actualmente hay aproximadamente tres niños matriculados por cada cuatro que había en 2019.

La tendencia no fue uniforme durante todo el período. Los datos históricos muestran que San Nicolás todavía tenía 7.034 alumnos de nivel inicial en 2017 y que dos años después la matrícula había aumentado hasta alcanzar los 7.662 estudiantes. Desde entonces, el comportamiento comenzó a cambiar y la contracción quedó claramente expuesta en los registros más recientes.

En 2023, el Relevamiento Inicial de la Dirección General de Cultura y Educación contabilizó 6.535 alumnos en el nivel inicial del distrito. De ellos, 3.938 asistían a establecimientos estatales y 2.597 a instituciones privadas.

La comparación con 2019 muestra que en solo cuatro años desaparecieron 1.127 matrículas, lo que representa una reducción del 14,7%.

La tendencia continuó durante los ciclos siguientes. En 2025, los establecimientos públicos y privados de San Nicolás reunían 6.076 alumnos de nivel inicial. Para 2026 esa cantidad descendió a 5.801. Esto significa que entre 2023 y 2026 la matrícula perdió otros 734 alumnos, equivalente a una contracción del 11,2% en apenas tres ciclos lectivos.

Solamente en el último año la disminución fue de 275 estudiantes: de 6.076 en 2025 a 5.801 en 2026. El retroceso interanual correcto es de 4,5%.

Fusión de cursos como alternativa antes del cierre

La fusión y cierre de cursos en escuelas viene dándose con mayor frecuencia, tanto en gestión pública como en gestión privada. La problemática responde a diversas variables, principalmente a la baja en la tasa de natalidad que repercute posteriormente en la cantidad de niños que requieren del sistema educativo. Pero también inciden factores como la capacidad económica de las familias para costear un colegio privado o también para solventar los gastos cotidianos de transporte para acceder a la institución educativa donde cada chico concurre.

"El problema más grande está en el nivel inicial; afecta tanto a las escuelas públicas como privadas", comentaron docentes en actividad a este medio, quienes sostienen que "hay salitas de 3 años que no tienen maternal, donde anotan chicos de 2 años para que no les cierren la sección". También sucede en el nivel secundario, donde cae la demanda de matrícula y crecen los niveles de inasistencia, lo cual hace peligrar el mantenimiento de los cursos, muchos de los cuales debieron fusionarse para continuar el dictado de las clases.

ARIEL MARTÍN ALONSO FUE DESIGNADO INTERVENTOR TITULAR

La Justicia extendió hasta mayo del 2027 la intervención de la Unión Obrera Metalúrgica

La Cámara de Apelaciones del Trabajo prorrogó por 180 días la medida tomada tras detectar irregularidades en las elecciones del gremio metalúrgico. El fallo, firmado por los jueces Víctor Arturo Pesino y María Dora González, también aceptó la renuncia de Alberto Biglieri como interventor nacional y designó a Ariel Martín Alonso como interventor titular y a Pablo Daniel Iglesias como interventor adjunto.

De la redacción de EL NORTE
redaccion@diarioelnorte.com.ar



La Cámara Nacional de Apelaciones del Trabajo prorrogó por 180 días la intervención judicial en la Unión Obrera Metalúrgica (UOM), tanto a nivel nacional como en la Seccional Zárate-Campana, con lo que el principal gremio industrial del país seguirá administrado por la Justicia al menos hasta el 28 de mayo de 2027.

El fallo, firmado por los jueces Víctor Arturo Pesino y María Dora González, también aceptó la renuncia de Alberto Biglieri como interventor nacional y designó a Ariel Martín Alonso como interventor titular y a Pablo Daniel Iglesias como interventor adjunto.

De esta manera, Iglesias quedó como interventor adjunto nacional y de la seccional Zárate-Campana. Desde el 15 de septiembre, Alonso e Iglesias integraban un triunvirato junto a Biglieri, quien se encontraba en campaña para el Consejo de la Magistratura de la Nación, elección que ganó el 20 de octubre.



Según los informes trimestrales que la intervención debe presentar a la Cámara, el avance se vio condicionado por la situación electoral y la falta de consenso entre los dirigentes para excluir a la Seccional Zárate-Campana de los comicios nacionales. Entre otras, no se encontró documentación fidedigna y actualizada ni en la seccional ni en la sede de la administración nacional sobre la cantidad real de afiliados.

El objetivo de la intervención es determinar cuantos trabajadores están alcanzados por el convenio colectivo 260/75, cruzar esa información con las cotizaciones de aportes, rearmar el cuerpo de delegados mediante requerimientos a las empresas y, finalmente, convocar a elecciones.

El origen del conflicto

Cuando se dictó la medida, en mayo de este año, los jueces concluyeron que las elecciones para elegir a los miembros del gremio no fue "confiable, segura ni transparente" y consideraron que se vulneraron principios de democracia y libertad sindical contemplados en la Constitución Nacional y en el Convenio 87 de la Organización Internacional del Trabajo (OIT). En esa oportunidad también se desplazó a Aberl Furlán de su cargo de Secretario General.

El eje central de la resolución estuvo puesto en el sistema de custodia de las urnas durante los tres días que duró la votación en Campana. Según señaló la Cámara, las urnas permanecían bajo control exclusivo de la Junta Electoral seccional dentro de la sede sindical, sin escrutinios provisorios diarios ni garantías suficientes sobre la inviolabilidad de los votos.

En el escrito los jueces justificaron extender la intervención debido a "lo expuesto en el Informe del Triunvirato Interventor nacional, acerca de la complejidad de la situación electoral y de la falta de consenso entre los dirigentes para excluir a la seccional Campana de la elección nacional".

Los magistrados remarcaron que las elecciones sindicales deben desarrollarse en una sola jornada, salvo situaciones excepcionales debidamente justificadas, y advirtieron que la extensión del proceso durante tres días requería controles reforzados que, según sostuvieron, no existieron. Además, el tribunal cuestionó que se invitara a fiscales opositores a "pernoctar" dentro de la sede sindical para custodiar las urnas, algo que calificó como una medida "inaceptable e irrazonable".

A partir de esas conclusiones, la Cámara declaró la nulidad de la elección en la seccional Campana y dejó sin efecto la designación de las autoridades locales y de los integrantes del Colegio Electoral que luego participaron de la elección nacional de la UOM.

LA JUSTICIA CONTINÚA SUMANDO PRUEBAS

Banda narco: A poco más dos meses desde su detención Maximiliano Cafiero continúa en prisión mientras avanza la causa

Maximiliano Cafiero fue detenido en setiembre pasado en un megaoperativo antidrogas. Está imputado como presunto líder de una organización narco que operaba en la zona. Él y varios de sus presuntos colaboradores permanecen bajo prisión preventiva. Cafiero está alojado en el Pabellón 6 de la UP3 mientras la Justicia sigue recopilando material probatorio rumbo al enjuiciamiento

De la redacción de EL NORTE
redaccion@diarioelnorte.com.ar



Maximiliano Cafiero fue detenido el 11 de septiembre pasado en el marco de una investigación que culminó con 14 allanamientos (13 en San Nicolás, uno de ellos en la emblemática Casa Barco Irupé, y otro en un hangar de la localidad santafesina de Alvear). Está acusado de liderar una asociación ilícita dedicada a la venta de estupefacientes.

En octubre el Juzgado de Garantías N° 2, a cargo del magistrado Ricardo Prati, le dictó prisión preventiva (la defensa apeló la medida sin resultados). Estaba detenido en una dependencia policial de Pergamino adonde había sido llevado tras el operativo y luego de ordenarse la medida fue traído a la Unidad Penal N° 3 donde permanece desde entonces.

Conforme a la información extraoficial recabada por EL NORTE, se encuentra alojado en el Pabellón N° 6 que aloja internos de población común y pasa sus horas entre el patio y la celda. No estaría, al menos hasta el momento, participando en grupos de estudio ni de trabajo.

Mientras tanto a más de dos meses del megaoperativo antidrogas la fiscalía continúa reuniendo elementos para avanzar con el pedido de elevación a juicio. La defensa por su parte apeló la prisión preventiva y denunció presuntos abusos en los procedimientos.

Además de Maximiliano Nicolás Cafiero, detenido en relación a los delitos de Comercialización y Tenencia de estupefacientes con fines de comercialización en concurso real; se encuentran bajo prisión preventiva Julio Ramón Chamorro; Elias Natanael Rivero; Wanda Caro; Érika Celeste García y Lorena Itatí Guerreño por Tenencia de estupefacientes con fines de comercialización.

Respecto de María Celeste Sisuela, la prisión preventiva fue ordenada bajo la imputación de Comercialización de estupefacientes y en el caso de Valeria Campiotti la acusación es por comercialización y tenencia. Varias de las mujeres detenidas se encuentran con arresto domiciliario.

En total fueron diez las personas apresadas vinculadas a la causa "Aeronáutico Blanco". Las primeras detenciones, concretadas durante las requisas del 11 de septiembre, fueron las de Cafiero, Julio Chamorro, María Celeste Sisuela, Erika García, Lorena Guerreño y Wanda Caro.

El siguiente en caer fue Elías Natanael Rivero quien estuvo prófugo por cuatro días, en los que se ocultó en diferentes hoteles de la ciudad. Las otras tres personas se entregaron en diferentes momentos. El primero fue Facundo Stelmaszczuk el sábado 19 de septiembre que, según manifestó, había estado de vacaciones en Córdoba el día de los allanamientos (con el avance de la investigación fue excarcelado bajo caución juratoria).

Posteriormente, el jueves 24 Valeria Campiotti se presentó en la Fiscalía N° 1 de San Nicolás y por último el 6 de octubre se entregó su pareja Nicolás Alcaraz (respecto de él aún no se venció el plazo para que la fiscalía pida su prisión preventiva). Sobre ellos pesaba una orden de captura emitida por la fiscal Verónica Marcantonio, debido a que no se encontraban en sus domicilios al momento de las requisas.

Facundo Stelmaszczuk, señalado como presunto encargado de la logística y ocultamiento de estupefacientes en la organización de Maximiliano Cafiero, fue excarcelado tras depositar en garantía de no profugarse una caución juratoria de 15 millones de pesos y actualmente se encuentra en libertad, sujeto al avance del proceso.

La causa

La investigación comenzó en noviembre del año pasado y derivó en el operativo «Aeronáutico Blanco». Los investigadores llevaron adelante 13 procedimientos en San Nicolás (entre los objetivos estaba la icónica Casa Barco Irupé propiedad de Cafiero) y uno en el aeródromo de Alvear, donde secuestraron un hidroavión experimental anfibio.

En los allanamientos también secuestraron más de dos kilos de cocaína, 1,800 kilos de marihuana, tres armas de fuego y vehículos. Entre estos últimos había un automóvil Mercedes-Benz 250 acondicionado con balizas y sirenas que, según la hipótesis de los investigadores, la presunta organización habría utilizado para intentar burlar controles.

La causa busca establecer cómo funcionaba la presunta organización y qué responsabilidad le correspondería a cada persona investigada. Hasta el momento fueron diez las personas detenidas (cinco hombres y cinco mujeres).

El operativo que posibilitó el desbaratamiento de la organización fue uno de los más grandes en narcomenudeo de los últimos tiempos en nuestra ciudad. En esos procedimientos, detuvieron a Maximiliano Nicolás Cafiero de 29 años, reconocido piloto de avión e instructor de parapentismo.

Durante los allanamientos secuestraron también un Mercedes Benz, un utilitario Citroën Berlingo y un auto cuya marca no fue informada. Todos de propiedad de Cafiero.

En el esquema de la organización la investigación coloca a Cafiero en la conducción; a Campiotti y Alcaraz en la distribución y administración de puntos de venta.

En el nivel de comercialización aparecen Nerea Alcaraz, Erika García, Itatí Guerreño, Wanda Caro, Julio Chamorro y Elías Rivero, además de otras personas alcanzadas por la investigación. La participación atribuida a cada uno forma parte de la hipótesis de la causa. Por ese motivo, deberá ser determinada individualmente por la Justicia.



efemérides

1788 - FACUNDO QUIROGA. Nace en la localidad riojana de San Antonio el caudillo federal Juan Facundo Quiroga, apodado "el tigre de los llanos", gobernador provisional de la provincia de La Rioja y uno de los protagonistas de las guerras civiles de la primera mitad del siglo XIX.

1887 - QUILMES A. CLUB. Un grupo de vecinos ingleses de la ciudad bonaerense de Quilmes funda el Quilmes Rovers Athletic Club, nombre original del "Cervecero", decano del fútbol argentino.

1895 - ORTIZ DE MONTOYA. Nace en la ciudad entrerriana de Paraná la maestra y profesora Celia Ortiz de Montoya, primera doctora en Pedagogía de la Argentina y pionera de la renovación de la enseñanza en la década de 1930.

1940 - BRUCE LEE. Nace en la ciudad estadounidense de San Francisco el actor y cineasta Bruce Lee (Lee Jun-Fan), maestro en artes marciales, considerado el más influyente de todos los tiempos e ícono de la cultura pop del siglo XX. Protagonizó seis filmes y ocho series de televisión. Es el personaje central de 27 videojuegos de artes marciales.

2004 - DAVID RATTO. A la edad de 70 años muere en Buenos Aires el publicista David Ratto, quien diseñó la campaña electoral que llevó a Raúl Alfonsín a la presidencia de la Nación en 1983.

2016 - COPA DAVIS. El equipo argentino de tenis, comandado por Daniel Orsanic, gana por primera vez la Copa Davis al vencer por 3 a 2 a Croacia en el estadio Zagreb Arena de la capital croata.

PSICÓLOGO
Daniel Bonifacino
TERAPIA INDIVIDUAL Y DE PAREJA
Nación 406
Cel. 0341-156964644

Express Telecomunicaciones sortea $12 millones en órdenes de compra y 4 motos eléctricas por las fiestas



Con el objetivo de acompañar a las familias durante las celebraciones de fin de año, Express Telecomunicaciones lanza su gran sorteo de fin de año, con $12.000.000 en órdenes de compra y 4 motos eléctricas Sunra como protagonistas de una propuesta que busca compartir la alegría de esta época con toda la comunidad.

Bajo el lema «Festejemos juntos: en tu casa todo el año», la empresa presenta una nueva edición de su tradicional campaña de fin de año, invitando a participar y brindando la posibilidad de ganar importantes premios para disfrutar y comenzar el nuevo año de una manera especial.

La propuesta busca reforzar el vínculo de Express Telecomunicaciones con sus clientes y la comunidad, acompañando una época del año en la que compartir, celebrar y disfrutar en familia adquiere un significado especial.

Para participar, solo será necesario completar el formulario disponible al final de esta nota y en las redes sociales oficiales de la empresa (@express.arg). La inscripción estará abierta desde el 27 de noviembre hasta el lunes 28 de diciembre, mientras que los ganadores se darán a conocer el martes 29 de diciembre. Este año, Express quiere festejar junto a vos. Porque la alegría se comparte y los mejores momentos se disfrutan en casa. Participá completando el formulario acá:

https://apps.express.com.ar/FormularioEventos/SorteoFinDeAño/



comuníquese con esta sección: **redaccion@diarioelnorte.com.ar**

EL NORTE viernes 27 de noviembre de 2026 **SAN NICOLAS**

El municipio respalda a protectora y denuncia a Arietto



El municipio de Ramallo anunció que iniciará acciones legales contra la senadora provincial Florencia Arietto, luego de la denuncia que presentó por la presunta sustracción de sus perros y en la que involucró a la organización proteccionista ONG Animales Ramallo. El Departamento

Ejecutivo respaldó el accionar de los agentes municipales que intervinieron en el rescate de los animales y anticipó que se presentará en la causa judicial.

La controversia se originó a partir de una denuncia pública realizada por Arietto, quien acusó a integrantes de la protectora local de haberle sustraído sus perros. La presentación generó repercusiones en Ramallo y abrió un conflicto entre la legisladora y la organización, que recibió

el respaldo de distintos sectores de la comunidad.

Frente a esa situación, el Ejecutivo municipal dio a conocer su postura y rechazó la versión de la senadora. Según explicó el municipio, los perros fueron encontrados por personal municipal

en el cantero central de la autopista Ruta 9, en un sector con pastizales de más de medio metro de altura y durante un horario de intenso tránsito vehicular.

Desde el Gobierno local sostuvieron que los animales se encontraban en una situación de riesgo, tanto por la posibilidad de ser atropellados como por el peligro que podían representar para los automovilistas. También indicaron que no tenían identificación, motivo por el cual

fueron trasladados y entregados a la organización proteccionista para su resguardo.

En ese contexto, el municipio confirmó que su área de Legales intervendrá en la causa penal iniciada a partir de la denuncia de Arietto. Además, dará participación al Juzgado de Faltas municipal, con el objetivo de analizar las circunstancias en las que se encontraban los animales

y determinar si existió abandono o alguna infracción al Código de Convivencia.

La decisión implica que el Ejecutivo no limitará su intervención a una defensa pública de la protectora, sino que avanzará por las vías administrativas y judiciales para respaldar el procedimiento realizado por los agentes municipales.

El conflicto también abrió una discusión sobre la responsabilidad en el cuidado de los animales y el trabajo de las organizaciones proteccionistas de Ramallo, que habitualmente intervienen

en situaciones de rescate, asistencia y recuperación de mascotas.

Por el momento, la disputa continuará en el ámbito judicial, donde deberán esclarecerse las circunstancias del episodio y las responsabilidades correspondientes.

La Municipalidad destinó $16 millones a cada escuela pública

La Dirección de Educación destacó la inversión del Fondo de Asistencia Educativa para mejorar las condiciones edilicias y los recursos de las instituciones.

La directora municipal de Educación, Lic. Clara Repetto, realizó un balance del trabajo desarrollado durante el año y destacó el acompañamiento a las instituciones educativas de Villa Constitución, en un contexto que definió como complejo para las comunidades escolares. En ese marco, señaló que el municipio destinó aproximadamente 16 millones de pesos a cada escuela pública de la ciudad a través del Fondo de Asistencia Educativa (FAE).

Repetto consideró que una de las decisiones centrales de la gestión del intendente Jorge Berti fue darle a la educación una prioridad que, sostuvo, no quedó solamente en los discursos, sino que se tradujo en acciones concretas y una importante inversión económica.



La directora municipal de Educación, Lic. Clara Repetto.

En relación con los recursos del FAE, explicó que los fondos permitieron a las instituciones avanzar en mejoras de sus edificios y contar con mayores recursos para el desarrollo de sus actividades. Actualmente, la Dirección de Educación se encuentra trabajando en el cierre de las rendiciones y el seguimiento de las inversiones realizadas.

También destacó el trabajo de la Comisión del Fondo de Asistencia Educativa, en particular el de Claudia Papiri, tesorera, y Viviana Alem, quien se incorporó este año como secretaria, y valoró la tarea desarrollada para garantizar la transparencia en la administración y rendición de los fondos.

Cierre del ciclo lectivo y talleres

La agenda educativa municipal continuará durante las próximas semanas con distintas actividades de cierre del ciclo lectivo. Entre ellas, se encuentran las propuestas del Jardín Municipal Arco Iris, que realizará su tradicional fogón, el acto de colación de los niños que culminan su etapa en la institución y una celebración de fin de año junto a las familias.

Asimismo, se llevará adelante el período de evaluación y cierre de los talleres que funcionaron durante todo el año, destinados al acompañamiento pedagógico de estudiantes que necesitaban fortalecer sus trayectorias educativas.

Estos espacios, que se desarrollaron mediante propuestas individualizadas o en grupos reducidos, buscaron atender distintas dificultades de aprendizaje y brindar herramientas para sostener la continuidad escolar.

Acompañamiento durante el verano

A partir de diciembre, la Dirección de Educación comenzará a desarrollar una nueva etapa de acompañamientos pedagógicos durante el verano, con especial atención a los estudiantes que finalizan séptimo grado y se preparan para ingresar al nivel secundario.

Las propuestas también contemplarán a estudiantes que deben rendir materias o intensificar aprendizajes, quienes podrán acceder a diferentes instancias de apoyo de acuerdo con sus necesidades.

La directora municipal indicó que las actividades comenzarán en diciembre y se extenderán durante todo el verano, sin una fecha límite de inscripción, por lo que las familias interesadas podrán incorporarse a medida que lo necesiten.

Para obtener información, conocer las propuestas o inscribirse, deberán acercarse a la Dirección Municipal de Educación, que atiende al público de lunes a viernes, de 8 a 13.



Duro cruce de Caputo al kirchnerismo: “Siempre lograron volver peores”

El ministro de Economía defendió el modelo económico y aseguró que “la competitividad no pasa por el tipo de cambio”. Qué dijo sobre la política de subsidios y la carga tributaria.

El ministro de Economía, Luis Caputo, rechazó que una suba del tipo de cambio sea la salida para que la Argentina gane competitividad. Frente a esa alternativa, planteó que la respuesta pasa por reducir la carga sobre el sector privado y sostener el programa en marcha. En paralelo, volvió a criticar al kirchnerismo.

Durante el 13° Congreso de Economía Regional, organizado por la Fundación Club de la Libertad, el funcionario cuestionó a quienes insisten con una corrección cambiaria. “Imagínense el error conceptual de los que piensan constantemente que la Argentina tiene que devaluar. La competitividad no pasa por el tipo de cambio”, sostuvo.

Para respaldar su postura, apeló a los antecedentes del país en materia monetaria. “Si fuera un tema de tipo de cambio, seríamos la economía más competitiva del mundo porque somos el país que más ha pisoteado su moneda y que más ha devaluado. Hay que dejar de pensar que la devaluación es el camino”, apuntó.

La baja de impuestos

En ese contexto, el ministro fue directo sobre la herramienta elegida por la gestión de Milei para mejorar la competitividad. “Por el lado del gobierno nacional, se mejora la competitividad bajando impuestos. Contando este año, vamos a haber bajado prácticamente 4 puntos del PIB en impuestos”, señaló.

“Esto es un desafío para las provincias porque para muchas Ingresos Brutos representa el 80% de sus ingresos. Hay que ponerle mucho empeño porque es el impuesto más distorsivo que tenemos”, analizó. Asimismo, aseguró que hay mucho por hace en el impuesto a los Sellos, al que calificó como “nefasto”.

Mantener el rumbo

La continuidad de la política económica fue otro de los ejes de la exposición. “Todo esto lleva tiempo. Este es el camino. Consiste en recuperar la confianza y ganar credibilidad. ¿Para eso qué hay que hacer? No desviarse del rumbo”, expresó.

Esa definición tuvo como contracara las sugerencias de modificar la estrategia ante el desempeño de la actividad. “Exactamente lo contrario a lo que sugieren algunos ahora: ‘Como la economía no está creciendo tanto, hay que hacer un plan platita’”, cuestionó.

El escenario global y las críticas al kirchnerismo

Las condiciones internacionales también formaron parte del análisis de Caputo. “Los flujos salen de las inversiones consideradas como más riesgosas de los países emergentes y se refugian más en lo que consideran activos de menor riesgo”, describió el ministro.



El ministro de Economía Luis Caputo.

A partir de ese escenario, estableció una comparación con las gestiones previas. “Toda esta situación global en un contexto de las políticas anteriores hubiera sido devastador”, aseguró.

Las objeciones se extendieron a la sucesión de mandatos kirchneristas. “Sistemáticamente, siempre volvieron peores. El primer mandato de Cristina Kirchner fue mucho peor que el de Néstor Kirchner. El segundo de Cristina fue mucho peor que su primero”, enumeró.

“Y el tercero fue el peor de la historia. Siempre lograron volver peores. Digo, por si alguno se come el cuento de que pueden volver mejores”, lanzó Caputo.

El cambio en la política de subsidios

Continuando con las críticas a los gobiernos anteriores, Caputo cuestionó la política de subsidios impulsada por el kirchnerismo.

“Los subsidios se financiaban con emisión, que generaba una inflación galopante. La gente salía corriendo para sacarse los pesos de encima y convalidar cualquier precio. Hoy estamos viendo una recomposición de precios relativos que es fundamental para que haya inversiones”, continuó.

“Los subsidios ahora llegan a las familias que lo necesitan”, insistió el ministro de Economía.



Sin Wall Street, el dólar oficial se tomó un respiro sobre los $1.600

El dólar vuelve a ocupar el centro de la escena financiera tras varios meses de relativa estabilidad. La cotización mayorista cayó levemente ayer jueves tras marcar siete jornadas consecutivas al alzas. En la jornada previa, los tipos de cambio financieros retrocedieron en medio de crecientes sospechas de intervención oficial.

La dinámica cambiaria se produce en un contexto de mayor demanda de cobertura, incertidumbre sobre la capacidad del Gobierno para afrontar los compromisos de deuda de 2027 y un escenario internacional adverso para las monedas emergentes.

En el segmento mayorista, la divisa cerró en $1.601,50, cerca de su máximo nominal histórico. En lo que va del año, el tipo de cambio mayorista acumula una suba del 10,1%, todavía considerablemente por debajo de la inflación, que ronda el 28%. En el Banco Nación la cotización cedió $5 hasta los $1.625.

El volumen operado en el segmento de contado fue de USD506,262 millones y en futuros USD1.749 millones, según precisó Gustavo Quintana de PR Operadores de cambio.

Operadores del mercado adelantaron que el feriado en Estados Unidos impactó en la actividad local, ya que limitó a las operaciones que las entidades financieras realizaran contra cuentas propias en dólares abiertas en BCRA y las que se liquiden en días siguientes.

Fuentes de la city aseguraron que, como el mayorista opera únicamente con liquidación local por feriado en EEUU, y ya transcurrido el fix de dólar linked, el tipo de cambio cayó hasta los $1.601. Por su parte, el MEP opera en $1.670,21 (brecha del 4,3%) y el CCL en $1.833,27 (brecha del 14,5%). Futuros de noviembre operan con tasa negativa estando próximo a su vencimiento.

comuníquese con esta sección: **redaccion@diarioelnorte.com.ar**

EL NORTE viernes 27 de noviembre de 2026 **SAN NICOLAS**

La CGT marchó por la crisis de las obras sociales y pidió la renuncia de Luis Caputo

La concentración, sin convocatoria a un paro, le exigió una respuesta al Gobierno Nacional ante el desfinanciamiento del sector. Tildaron de "delincuente" al ministro de Economía.

La CGT se movilizó ayer jueves hacia la Superintendencia de Servicios de Salud (SSS), ubicada en el microcentro porteño, en rechazo a la situación crítica que atraviesan las obras sociales sindicales y advirtió que «la Salud está en juego».

Desde el triunvirato de la central obrera comandado por Octavio Argüello (Camioneros), Juan Sola (Seguros) y Cristian Jerónimo (Vidrio), le exigieron al Gobierno Nacional una respuesta "urgente" ante el desfinanciamiento del sector y subieron el tono al punto de calificar de «delincuente» al ministro de Economía, Luis Caputo.

«Este modelo económico ya fracasó, este ministro de Economía ya fracasó. Que se vaya a la casa porque es un delincuente. Basta de estos delincuentes, de estos tránfugas. Construyamos una Argentina grande», manifestó Jerónimo en el acto central ante la SSS.

Asimismo, el cosecretario indicó que siempre «reivindicarán el sistema sanitario» a pesar de que tienen «muy en claro» que este Gobierno pretende «seguir privilegiando» las condiciones de aquellos que se quieren «quedar con nuestro país».

La manifestación de la central obrera fue bastante más nutrida que las anteriores y presentaron un petitorio formal ante el organismo encabezado por Horacio Guevara.

Hubo extensas columnas del Sindicato de Comercio y de la CATT (Confederación Argentina de Trabajadores del Transporte), con la presencia de dirigentes como Juan Carlos Schmid (CATT y FeMPINRA); Juan Pablo Brey (Aeronavegantes); Roberto Coria (Guincheros); Mariano Vilar (SICONARA); Mario Lavia (Federación Argentina Sindical del Petróleo); Mario Preiss (SOCAYA); Daniel Mallotti (SUPARA) y Hugo Benítez (Asociación Obrera Textil), entre otros.

En ese marco, Schmid sostuvo: "La marcha representa como el Gobierno Nacional se apropia de los aportes que ya le hicieron los trabajadores y que va a la salud, pero lo que hacen es timbearla, sin saber



dónde ni con qué destino terminan. De forma autoritaria e ilegítima el gobierno desfinancia el sistema solidario de salud».

«Esto se suma a una cadena de atropellos que ya vemos en distintos organismos como la Universidad Pública, las rutas nacionales y otro sinnúmero de sectores donde desvían recursos de todos los argentinos, sin rendir cuenta de qué hacen con ellos", agregó.

Por otra parte, la CGT denunció que «se recaudan alrededor de $73.000 por afiliado» frente a un costo de cobertura mínima de $115.000, impulsado por una caída salarial del 30% y un desfinanciamiento agravado, porque cerca del 90% del Fondo Solidario de Redistribución se destina a Discapacidad.

De acuerdo a las cifras que maneja la central obrera, y luego de diez propuestas presentadas ante el ministro de Salud, Mario Lugones, se advirtió que «más de un millón de personas perdieron la afiliación desde 2023».

«La salud no puede ser una variable de ajuste. Nos movilizamos frente al desfinanciamiento de las obras sociales. Detrás de cada recurso que se retiene hay trabajadores y familias que necesitan atención, medicamentos y prestaciones. No vamos a permanecer indiferentes mientras se pone en riesgo el acceso a la salud de millones de argentinos y argentinas», sostuvo, por su parte, el excotitular de la CGT y referente del gremio de sanidad, Héctor Daer.

Para finalizar, la CGT sostuvo que de no obtener respuestas desde el Gobierno Nacional, en diciembre habrá ceses de actividades de cuatro horas con asambleas en los lugares de trabajo, a pesar de haber descartando paros generales.

La central gremial confirmó un cese de actividades antes de fin de año



Días pasados, uno de los co-secretarios de la CGT, Jorge Sola, informó que desde la central obrera tienen planificado un cese de actividades de dos horas.

La medida anunciada sería antes de mediados de diciembre y, además, manifestaron la intención de incluir a los gremios del transporte; por el momento, el Consejo Directivo todavía no definió la fecha exacta ni la modalidad de la medida.

Tiempo atrás, la CGT había descartado la posibilidad de convocar a medidas de fuerzas en lo que resta del año, para evitar que los trabajadores sufran descuentos salariales o la pérdida del presentismo. Sin embargo, Sola confirmó que sí lo harán en la primera quincena del mes próximo. Por el momento, el cese del que habló el co-secretario será parcial, con interrupciones laborales de entre dos y cuatro horas, con asambleas en los lugares de trabajo, y señaló que «técnicamente no es un paro».



El Senado aprobó la reforma electoral y la suspensión de las Primarias Abiertas Simultáneas y Obligatorias 2027 avanza a Diputados

El Senado aprobó la reforma electoral y la suspensión de las Primarias Abiertas Simultáneas y Obligatorias 2027 avanza a Diputados

El Gobierno dio un paso importante en cuanto a su ajedrez político de cara a 2027: el Senado aprobó ayer tarde una reforma electoral que suspende las PASO sólo para el año próximo. La iniciativa, que deberá ser sancionada por Diputados -en eventuales sesiones extraordinarias- activa, entre otras cuestiones, la Ficha Limpia, el debate presidencial sólo en un potencial balotaje, y elimina la veda comercial que hoy existe tanto en la previa como en medio de los comicios.

Durante la votación en general, el proyecto obtuvo 43 adhesiones y 29 rechazos. Luego, continuó la definición en general, donde La Libertad Avanza (LLA) y sus aliados -entre radicales, macristas y silvestres provinciales- sostuvieron, con holgura, la mayoría absoluta de 37 avales.

"Pasamos de un sistema de confianza -1983- a uno de desconfianza", alertó la jefa de la bancada, Patricia Bullrich, sobre el cierre de la compulsa. "A nadie se le ocurría entrar al cuarto oscuro y robar una boleta", indicó, y elogió a la Boleta Única de Papel (BUP) -sancionada durante la gestión mileísta- como un "instrumento rápido, que no se puede cambiar ni romper".

En cuanto a las PASO, la porteña sugirió, de cara a futuro, que podría pensarse -lo dejó como sugerencia- unas "primarias abiertas en fecha distinta a las de otras coaliciones o partidos", con el fin de evitar situaciones "de desventaja".

Tras ello, apuntó a Ficha Limpia. "Con prontuario, no hay boleta", enfatizó. Y asemejó la capacidad que en la actualidad tiene el Cuerpo para "decidir si alguien tiene capacidades morales para ser senador y ocupar una banca, o si no las tiene". Es decir, los títulos que de los legisladores electos, que pasan por comisión. "Hay muchos casos donde hubo candidatos electos por la voluntad popular y las Cámaras no dejaron que asuman. Eso funciona como una Ficha Limpia", agregó.

"En año electoral no hay reforma electoral. Estamos en noviembre y nos queda un mes. Esperemos que Diputados pueda sancionar en extraordinarias durante diciembre, para cumplir con la recomendación concreta de la Cámara Nacional Electoral", concluyó.

No coincidió el titular del kirchnerismo, José Mayans (Formosa). "Un verso, una mentira más, una improvisación", señaló el ya experimentado senador sobre la reforma en discusión. "De más de 70 artículos, la semana pasada pasó a 40. De viernes a lunes, a 18; ahora, se sumaron más. Un verdadero disparate", añadió. "Lo de las PASO es por la crisis que tenemos en este momento", reflexionó. Y criticó al primer mandatario, Javier Milei por no tener "el liderazgo que pensaba". Con Ficha Limpia, Mayans fue más allá, como suele hacer: "Todos sabemos cómo nació. Para proscribirla a -la hoy condenada expresidenta- Cristina -Kirchner-. Ya la sacudieron, sí. Para ustedes, que es una joda. No olviden cómo terminó -el ex mandatario radical Fernando- De la Rúa". Cerró a lo bíblico: "Todo lo que aten en la tierra quedará atado en el cielo".



Por su parte, el jefe del PRO, Martín Goerling (Misiones), habló de la necesidad de dar "certeza sobre nuestro sistema electoral, que es clave". En esa línea, resaltó que "las instituciones son importantes", así como "que sepan los ciudadanos, inversores y mercado cuáles son las reglas".

Más tarde, celebró el empuje de Ficha Limpia -esta fuerza fue una de las principales impulsoras-, a la que calificó como una cuestión "del más absoluto sentido común", con el ejemplo sencillo de "delincuentes a los que le damos la billetera del Estado para que administren".

Sobre este punto, recordó el "golpe muy fuerte cuando se cayó", en 2025, y que "toda la Argentina sabe qué pasó". Se refirió así a la voltereta que dieron sus comprovincianos -y oficialistas locales- Carlos Arce y Elizabeth Rojas Decut, que el año pasado dijeron en "on" que votaban la frustrada norma y, a último minuto, rechazaron. Fue un papelón histórico. El macrista tampoco olvidó la "nefasta" e "inconstitucional ley de lemas" en dicho distrito.

El titular del radicalismo en la Cámara alta, Eduardo Vischi (Corrientes), evaluó que si se pensara siempre "con el criterio" direccionado hacia los objetivos de las administraciones centrales de turno, "nunca se harían reformas". El legislador validó Ficha Limpia al igual que Goerling, al expresar: "No parece lógico que un partido ofrezca como candidato a una persona con antecedentes y condenada".

El Gobierno festejó la suspensión de las PASO

El Gobierno nacional celebró la aprobación de la suspensión de las PASO en el Senado mientras que desde la oposición cuestionaron la medida, que la Cámara Alta sancionó con 43 votos a favor y 29 en contra.

El jefe de Gabinete, Diego Santilli, optó por la ironía y marcó: «Pensar que algunos decían que no teníamos los votos para suspender las PASO en el Senado... Con 43 aprobado y por amplia mayoría".



Avanza la ley contra la ludopatía en provincia



La Cámara de Diputados aprobó en el inicio de la sesión de ayer el proyecto de ley impulsado por el oficialismo para regular las apuestas online y combatir la ludopatía. Ahora, esa polémica iniciativa, a la que la oposición pidió votar en particular, pasará al Senado para su sanción definitiva.

El visto bueno de la Cámara baja se dio luego del fracaso en la sesión del miércoles a la noche, cuando se pasó a un cuarto intermedio para el mediodía de ayer, por diferencias entre los bloques sobre el texto que se iba a tratar.

La votación estuvo precedida por varias horas de negociaciones y diferencias entre los bloques, principalmente por el destino y la distribución de los fondos que contempla la normativa. Uno de los principales puntos de discusión fue el financiamiento de programas para clubes de barrio y becas deportivas, además de los recursos destinados a políticas de prevención y tratamiento de la ludopatía.

El proyecto crea un Fondo de Salud Mental y Ciberludopatía, destinado a financiar acciones de prevención, detección, asistencia y tratamiento. Se nutrirá con el 100% de los montos que las empresas de apuestas online destinen a publicidad. De esos recursos, el 70% se distribuirá entre los municipios mediante el Coeficiente Único de Distribución (CUD), mientras que el 30% restante quedará en manos del Ministerio de Salud provincial.

También establece un Fondo de Bien Público y Deportivo, que se financiará con el 3% de los premios de las apuestas online autorizadas y la recaudación adicional que genere el incremento de hasta el 3% en el impuesto sobre los Ingresos Brutos a la actividad. Los recursos estarán destinados a programas de infraestructura, actividades y prevención en clubes de barrio, centros de jubilados, entidades culturales y sociedades de fomento, además de becas para deportistas bonaerenses.

Cruces en Diputados por las apuestas online

Durante el debate, el presidente del bloque UCR-Cambio Federal, Diego Garciarena, cuestionó el esquema de distribución de los fondos y propuso que los recursos destinados a las entidades deportivas lleguen a los municipios a través del CUD. También planteó diferencias con el mecanismo de creación de fiscalías especializadas para investigar el juego ilegal.

Desde el oficialismo, Tignanelli defendió el texto y sostuvo que la provincia debe avanzar en la regulación de las apuestas mientras no exista una prohibición nacional. Otros legisladores destacaron la importancia de la iniciativa frente al crecimiento del juego online y su impacto en distintos sectores sociales.

En la misma sesión, Diputados también aprobó la convocatoria a sesiones extraordinarias durante diciembre, prorrogó las licencias de los legisladores Gustavo Pulti y Gustavo Coria y modificó el reglamento interno para permitir la participación y votación remota de las diputadas que atraviesen un embarazo.

El proyecto busca establecer un marco integral para regular las apuestas online y prevenir la ludopatía, especialmente entre niños y adolescentes. La discusión incluye diferencias sobre los mecanismos de control y los fondos destinados a atender las consecuencias de las apuestas. La iniciativa también cuenta con el respaldo de la Iglesia, que mantuvo reuniones con legisladores para reclamar una respuesta frente al avance del juego compulsivo.

Kicillof elimina los paradores gratuitos de ReCreo para el verano 2026/2027 por recortes presupuestarios

Por restricciones presupuestarias, el gobierno de Axel Kicillof decidió eliminar los paradores gratuitos del programa ReCreo para la temporada 2026/2027. El último verano se adjudicaron contratos por más de $1.781 millones. Serán reemplazados por un camión de promoción turística.

Por restricciones presupuestarias, el gobierno de Axel Kicillof decidió eliminar los paradores gratuitos del programa ReCreo para la temporada 2026/2027. El último verano se adjudicaron contratos por más de $1.781 millones. Ahora serán reemplazados por un camión de promoción turística.

De cinco paradores a dos y de dos a ninguno. El ajuste llegó a las playas bonaerenses y una de las políticas de promoción turística impulsadas por Axel Kicillof desde el inicio de su gestión no tendrá continuidad este verano.

"Este año no va a haber paradores de playa, debido al contexto y a la deuda que mantiene el Gobierno Nacional con la provincia.

Decidimos no hacer esa inversión", confirmó la subsecretaria de Turismo bonaerense, Soledad Martínez, en declaraciones a Radio Brisas.

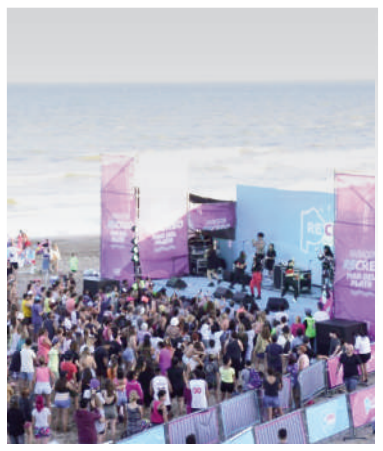

Un verano sin ReCreo.

Durante la última temporada, el Ministerio de Producción, que conduce Augusto Costa, había licitado los paradores de Miramar y Villa Gesell con un presupuesto de $2.333 millones.

Finalmente, fueron adjudicados a las empresas Muy Mucho SRL ($882.518.000) y Servicios de Producciones Artísticas SRL ($898.762.000), por un total de $1.781 millones para 57 días de funcionamiento.

Los espacios ofrecían sombrillas, reposeras, duchas, espectáculos musicales, actividades deportivas y entretenimiento infantil de manera gratuita.

La decisión se conoce en un contexto preocupante para el sector turístico: según datos oficiales de la provincia, el último fin de semana largo registró una caída del 45% en la cantidad de visitantes respecto de 2025.

La paradoja es que, mientras el Gobierno bonaerense reconoce las dificultades económicas de las familias para vacacionar, elimina precisamente una de las propuestas gratuitas destinadas a acompañarlas.

Este verano, la disputa por los recursos entre Kicillof y Milei tendrá su correlato en la arena.

Donde antes había sombrillas, reposeras y espectáculos, ahora la provincia ofrecerá un camión itinerante de promoción turística.





COPA ARGENTINA

AFA rechazó un pedido de Platense

La Asociación del Fútbol Argentino (AFA) rechazó el pedido de Platense para cambiar la sede de la final de la Copa Argentina, en la que se enfrentará a Boca, tras la confirmación, el miércoles, del horario, el lugar y el arbitraje.

El «Calamar» lo confirmó mediante un comunicado en sus redes sociales, donde anticipó que «el club había acordado disputar el partido en el estadio de Rosario Central», pero la organización de Torneos confirmó que el estadio que albergará el último partido de la competencia será el Único Madre de Ciudades, de Santiago del Estero, lo que, según el club de Vicente López, fue «motivado por la negativa del Gobierno de Santa Fe a prestar el servicio de seguridad».

Frente a esta sorpresa, los directivos de Platense se reunieron con los responsables de Torneo para tratar de gestionar un nuevo cambio de sede y solicitaron que «la final se disputara en la Ciudad de Buenos Aires o en sus alrededores», evidenciando lo «compleja» que es la logística de ambos clubes hacia Santiago del Estero.

«Un intento de facilitar el traslado y la asistencia de nuestros socios e hinchas», justificó el club. En el siguiente párrafo del comunicado, confirmó que «dicho pedido fue rechazado debido a acuerdos comerciales asumidos por la empresa encargada de la organización».

Con la sede confirmada, el club informó que ya trabaja «en distintas alternativas para que la mayor cantidad posible de Calamares» pueda acompañar al equipo.

Platense y Boca se enfrentarán el 2 de diciembre, a las 20:00, en el estadio Único Madre de Ciudades de Santiago del Estero. Además, la terna arbitral estará compuesta por Leandro Rey Hilfer como juez principal, mientras que Silvio Trucco será el encargado del VAR.

El «Xeneize» y el «Calamar» accedieron a la final luego de vencer a Banfield y Atlético Tucumán en las semifinales, respectivamente, y ambos ya cuentan con la clasificación asegurada a la Copa Libertadores 2027

TORNEO CLAUSURA

River se prepara para visitar a Instituto

El equipo de Leonardo Ponzio se jugará a todo o nada en los cuartos de final al medirse frente a la "Gloria" en Alta Córdoba. Gonzalo Montiel volverá a la titularidad.

De la Redacción de EL NORTE
Deportes@diarioelnorte.com.ar

River jugará ante Instituto mañana sábado a partir de las 22 en el estadio Juan Domingo Perón de Alta Córdoba y el plantel viajará el mismo día a la provincia, debido a que tuvo que cambiar sus planes logísticos por la saturación de la capacidad hotelera en la capital.

A diferencia de ocasiones anteriores, el elenco de Núñez no llegará al lugar donde jugará el partido la noche anterior, sino que concentrará en el Estadio Monumental y el mismo sábado del encuentro volará a Córdoba.

Sin embargo, el plantel comandado por Leonardo Ponzio tendrá un tiempo de descanso por lo tarde que arrancará el decisivo choque ante Instituto por los cuartos de final del Torneo Clausura.

El «Millonario» necesita sí o sí una victoria para seguir en camino y aspirar a clasificar a la próxima Copa Libertadores.

Hoy será el último entrenamiento de River de la semana y luego se conocerá la lista de convocados, que seguramente no tenga entre sus filas a Fausto Vera.

El mediocampista continúa entrenando diferenciado a raíz de una tendinitis en su pie, y ya suma varias semanas de ausencia por un desgarro previo.

En cambio, la buena noticia para Ponzio es que tanto Marcos Acuña como Lucas Beltrán estuvieron a la par ayer jueves y podrían ser considerados para jugar desde el arranque. Sin embargo, tanto Francisco Ortega como Sebastián Driussi presionan para meterse desde el inicio.



El resto del equipo está bastante claro para el entrenador: Gonzalo Montiel ingresará en el lateral derecho en lugar de Giovanni González, tras haber cumplido las dos fechas de suspensión por su expulsión en el Superclásico ante Boca.

Tanto la defensa (con la duda de Acuña) como el mediocampo y la delantera (con la duda de Beltrán), se repetiría.

De esa manera, el probable once de River irá con: Santiago Beltrán; Gonzalo Montiel, Nicolás Otamendi, Lautaro Rivero, Marcos Acuña o Francisco Ortega; Santiago Espíndola, Tobías Andrada, Tomás Galván, Thiago Almada; Ángel Correa y Lucas Beltrán o Sebastián Driussi.

Diego Martínez dejó de ser el técnico de Huracán

El director técnico Diego Martínez le puso fin a su segundo ciclo al mando del plantel profesional de Huracán, tras una reunión con la dirigencia del club. El entrenador llegó a un acuerdo con el presidente Abel Poza, para interrumpir el ciclo tras la derrota en los octavos de final del Torneo Clausura 2026, frente a Instituto de Córdoba.

En su segundo paso por el "Globo", el DT dirigió 37 partidos y ganó 13, perdiendo la misma cantidad y empatando 11, aunque una mala racha sobre el final del último certamen terminó de condenar su continuidad.

Diego Martínez vuelve a alejarse de Huracán, al igual que hizo en finales de 2023, aunque en distintos términos y una relación rota con el hincha que se acerca al estadio Tomás Adolfo Ducó.

Habiendo clasificado entre los 16 mejores del Apertura y con un buen inicio en el Clausura de este año, en el que llegó a ubicar a Huracán en el cuarto puesto durante la undécima fecha, su equipo se cayó en el último tramo del torneo, con cinco derrotas en seis partidos y la reprobación de los simpatizantes.

Así, y luego de caer en los octavos de final ante Instituto por 2 a 1, en condición de visitante, la dirigencia que encabeza Abel Pozo y el entrenador de 48 años coincidieron en los términos para cortar el contrato del entrenador, cuyo vínculo se extendía hasta mediados del año próximo.

FÚTBOL LOCAL

Paraná buscará su clasificación

Paraná recibirá hoy desde las 20.00 a Argentino Oeste en el inicio de la 15ta y última fecha del Torneo Clausura "Juan Pablo Passaglia". El "Albiceleste" jugará con mayoría de suplentes reservando a los titulares para el partido del domingo ante Atlético Chascomús por las semifinales de la Región Pampeana Norte del Regional Federal Amateur. El conjunto que dirige Fernando Stagnari viene de perder por goleada y con 25 puntos se ubica en el quinto puesto necesitando una victoria para asegurar su pasaporte a la Liguilla final. Con un empate puede lograr idéntico objetivo pero tendrá que esperar los resultados del domingo. Hasta ahora cuatro clubes aseguraron su boleto, a saber: La Emilia (36), Somisa (31), Gral. Rojo (27) y Los Andes (27). Para las cuatro plazas vacantes hay seis candidatos porque además de Paraná, existen otros cinco clubes con chances. Los que también están luchado por entrar a los play off son los siguientes equipos: Conesa (24), Belgrano (23), Regatas (23), Defensores (23) y San Martín de Pérez Millán (21). La "Academia", el Rojo y el "Náutico" dependen de sí mismo y en caso de ganar asegurarán su pasaporte. En un supuesto triple empate en 26 puntos, el "Granate" de Villa Ramallo está en desventaja porque perdió ante Belgrano y empató ante Regatas. Y también está en desventaja si son cuatro los que tienen el mismo puntaje incluyendo a Paraná en el caso que empate esta noche porque la escuadra que dirige Miguel Rinaldi cayó ante el team de Rivadavia y Necochea.

La programación es la siguiente:
Hoy
20.00 Paraná vs. Argentino Oeste
Sábado 28
16.00 El Fortín vs Somisa
Domingo 29
16.30 La Emilia vs. Los Andes
16.30 Social vs. Belgrano
16.30 Conesa vs. Gral Rojo
16.30 Fútbol San Nicolás vs. Matienzo
16.30 Defensores vs. San Martín
16.30 12 de Octubre vs. Regatas

Posiciones

Equipos	Pts	J
La Emilia	35	14
Somisa	31	14
Gral. Rojo	27	14
Los Andes	27	14
Paraná	25	14
Conesa	24	14
Belgrano	23	14
Regatas	23	14
Defensores	23	14
San Martin	21	14
Argentino Oeste	17	14
Social	14	14
12 de Octubre	11	14
El Fortín	7	14
Matienzo	6	14
F. San Nicolás	3	14

PREFEDERAL BONAERENSE

Somisa y Belgrano van en busca de la clasificación al Final Four

Esta noche ambos disputarán los segundos partidos de las series de cuartos de final, después de que ganaran los primeros de manera trabajosa. En el caso de los somiseros, en el "Socios Fundadores" intentarán cerrar su cruce con Ciudad de Campana. Por su parte, el Rojo deberá ir por su lugar en la etapa decisiva del torneo a Villa Ramallo, en donde jugará con Los Andes. También habrá actividad por el repechaje.

De la Redacción de EL NORTE
deportes@diarioelnorte.com.ar



Somisa y Belgrano irán en busca de la clasificación al Final Four del Prefederal Bonaerenses cuando esta noche disputen los segundos partidos de sus respectivas series de cuartos de final, después de haber ganado los primeros de manera trabajosa. En el caso de los somiseros, en el "Socios Fundadores" intentarán cerrar su cruce con Ciudad de Campana, al que recibirán a partir de las 21.00. Por su parte, el Rojo deberá ir por su lugar en la etapa decisiva del torneo a Villa Ramallo, en donde jugará con Los Andes desde las 21.30.

Somisa ganó en Campana por 84 a 77, marcando diferencias en el arranque y el último cuarto, contando con 21 puntos de Lucio González, 18 de Pedemonte, 15 (+10 rebotes+6 asistencias) de Bualó y 12 de Rattero. Del lado de los locales los más productivos en ataque fueron Toranzo, Delacroix (ambos con 18 tantos), el exBelgrano Victorio Dente (13+18 rebotes) y Santini (10).

También fue parejo el encuentro que abrió la eliminatoria entre Belgrano y Los Andes, en la cual los belgranenses comenzaron ganando 85 a 72 (23-13 fue el último segmento a su favor), con 20 puntos de Grunale, 19 de Giaccio, 13 de Ochoa y 10 de Barrionuevo. En la visita la figura fue Dominici, con 22 y 10 rebotes, bien acompañado por Saccani (15), Ferraris (12) y Zorzín (11). En Belgrano estará en condiciones de volver Genaro Calcaterra, no así Ramiro Cruz en el Verdolaga (por un esguince en su tobillo derecho).

En caso de que hoy triunfe Campana ante Somisa el tercer duelo será el domingo a las 20.00, mientras que si lo hace Los Andes, frente a Belgrano será local mañana a las 21.00. A su vez hoy en Olavarría por el mismo objetivo que los nicoleños saldrá a la cancha Estudiantes frente a Atenas de La Plata, al que le ganó en reducto ajeno una semana atrás por 73 a 56. El domingo será el segundo enfrentamiento entre Estudiantes de La Plata y Racing de Olavarría, llave que se inició con festejo de los olavarrienses por 88 a 81 (el lunes sería el eventual tercer juego). Por otro lado, en el repechaje, luego de haber ganado en Junín 85 a 69, Riberas se medirá en Villa Constitución a las 21.00 con Los Indios, con la posibilidad de sellar su pase a la ronda siguiente, en la cual se enfrentaría con el vencedor de Defensores y Sacachispas. Este mano a mano comenzó con éxito de los ramallenses 66-60 y continuará mañana a las 19.30 en suelo villense.

El resto: hoy: 21.15, Porteño de Chacabuco-Náutico de Zárate (1-0) y 21.30, Independiente de Tandil-Unión y Progreso de Tandil (1-0); mañana: 20.00, Náutico de San Pedro-Argentino de Pergamino (0-1) y 21.30, Alumni de Orense-Kimberley de Mar del Plata (0-1).

BÁSQUET FEMENINO

Regatas perdió en la Liga Nacional

Por la Liga Nacional Femenina Regatas cayó como visitante en cancha de Obras en la Capital Federal por 92 a 42 ante El Talar, líder de la Zona B del torneo Apertura. En el equipo nicoleño hubo 9 puntos de Niveyro y de Perazo, sus goleadoras. En las vencedoras encabezaron el goleo Fajardo (17), Dragotto (12) y Fernández (11). A su vez, Deportivo Berazategui (23 de Raviolo) superó por 94 a 43 a Náutico Sportivo Avellaneda de Rosario (18 de Boullon) Hoy jugaran por este grupo a las 20.30 Unión Florida-Náutico Sportivo Avellaneda. Regatas cerrará su participación en este primer certamen de la temporada la semana próxima frente a Unión Florida como visitante el martes y con Obras de local el viernes.

ELIMINATORIAS

Maffei dio la nota con Arabia Saudita

La Selección de Arabia Saudita, dirigida por el nicoleño Daniel Maffei, dio la nota en las eliminatorias mundialistas de Asia al superar en Doha, Qatar, por 82 a 80 a la poderosa China, en el marco del Grupo F. El combinado árabe contó con 20 puntos, 8 rebotes y 4 asistencias de Mohammed Alsuwailem, bien acompañado por Khalid Abder Gabar (15 tantos), Marzouq Almuwalad (13), Ali Shubayli, Mohammad Ali Abdur Rahkman (ambos con 12) y Mohammad Almarwani (10). La última victoria de Arabia Saudita ante los chinos se había dado en 1993, de allí la importancia del resultado obtenido por los conducidos por Maffei, quienes mañana enfrentarán a Corea del Sur. El equipo del Loro ostenta un récord de cuatro partidos ganados y cinco perdidos y cerrará su participación en el clasificatorio asiático entre febrero y marzo con Japón y China, en ambos casos como visitante.

FÓRMULA 1

Colapinto sale a la pista en Qatar en busca de puntos

La Fórmula 1 encenderá sus motores por anteúltima vez en esta temporada hoy, con las prácticas libres a las 10.30 y a las 14 de nuestro país (transmiten Fox Sports y Disney+ Premium) rumbo al Gran Premio de Qatar, la antesala del final del calendario. Con la ilusión de disfrutar a Franco Colapinto luego de su gran domingo en Las Vegas y ya con la grilla 2027 confirmada, la acción arranca en Lusail, esa ciudad atesorada por los corazones argentinos que empieza a despedir otro gran año de la Máxima.

Alpine llega dulce a tierra qatarí, luego de su mejor domingo del 2026, ese en el cual el representante nacional replicó su mejor resultado histórico de la categoría, tras finalizar sexto en Nevada. "Fue lindo pelear contra las Ferraris y los McLaren", contó Colapinto, ante los micrófonos oficiales de la categoría, sobre la carrera en la que por fin pudo cortar la sequía de seis fechas sin sumar.

Aquella alegría del equipo anglofrancés redobla el entusiasmo para este fin de semana. "Es una gran motivación, un gran impulso, para terminar el año intentando cerrarlo lo más alto posible. Este trazado nos ayuda un poco menos en relación a las debilidades del auto, pero daremos lo mejor para volver a sumar", señaló el oriundo de Pilar. El calor de Lusail y su circuito, donde las curvas rápidas son mayoría, no estarán esta vez del lado del Alpine. "Tendremos que ir a buscar el rendimiento", aseguró Colapinto, quien buscará mejorar sus recuerdos de aquí, aquel abandono en 2024 con Williams y su final 14° el año pasado, con el débil A525. La anteúltima carrera del año tendrá dos paradas obligatorias (el límite máximo son 27 vueltas por juego de neumáticos) y, sin sprint, ofrecerá tres ensayos libres, un panorama que le da más rodaje para ajustes al equipo Alpine y lo invita a jugar con las estrategias y también a soñar con seguir trepando en el campeonato con estos giros finales.



Operativo contra la explotación sexual infantil: un detenido en Granadero Baigorria y otro implicado en Rosario

En el marco de la séptima edición del operativo internacional "Aliados por la Infancia", la Policía de Investigaciones realizó procedimientos simultáneos en el sur santafesino. Aprehendieron a un hombre de 63 años, notificaron a otro de 74 y secuestraron abundante material informático.

Un hombre de 63 años fue detenido en la ciudad de Granadero Baigorria y otro de 74 quedó vinculado a una causa penal en Rosario tras una serie de allanamientos simultáneos desplegados por la Policía de Investigaciones (PDI) de Santa Fe. Los procedimientos formaron parte de una megacausa internacional orientada a desarticular redes dedicadas a la producción, distribución y tenencia de material de abuso y explotación sexual infantil en internet.

Las medidas judiciales fueron solicitadas por el fiscal Diego Meinero, de la Fiscalía Regional Segunda Circunscripción del Ministerio Público de la Acusación (MPA), y contaron con las correspondientes órdenes de allanamiento. La ejecución estuvo a cargo de efectivos de la Agencia de Investigaciones sobre Trata de Personas y Violencia de Género, quienes trabajaron de manera conjunta con las áreas especializadas en cibercrimen de la fuerza provincial.

Durante la irrupción en una vivienda de Granadero Baigorria, los agentes concretaron la aprehensión del sospechoso de 63 años, quien quedó alojado a disposición de la Justicia a la espera de la correspondiente audiencia imputativa. En paralelo, otro equipo operativo requisó un inmueble en Rosario, donde se procedió a la demora de un hombre de 74 años; tras ser notificado formalmente sobre la formación de la causa en su contra, este último recuperó la libertad mientras continúa el curso de la pesquisa.

En ambos domicilios requisados, el personal policial secuestró una gran cantidad de dispositivos electrónicos y unidades de almacenamiento digital, entre los que se cuentan teléfonos celulares, computadoras de escritorio y portátiles, discos rígidos, tarjetas de memoria, pendrives y discos ópticos. Todo el equipamiento incautado fue enviado a los laboratorios forenses para ser sometido a peritajes informáticos que resultarán determinantes para el avance del expediente.

El despliegue en el sur de la provincia se inscribió dentro de la séptima edición del operativo "Aliados por la Infancia", una acción conjunta de cooperación policial y judicial desarrollada de forma coordinada en 15 países del continente y en 16 jurisdicciones de la Argentina. A escala nacional e internacional, esta intervención coordinada permitió lograr decenas de detenciones, el secuestro



de miles de archivos ilícitos y el resguardo de menores de edad que eran víctimas de estas redes.

Grave choque en Ruta 188: un motociclista fue hospitalizado

Un motociclista de 23 años resultó herido ayer jueves tras protagonizar un accidente de tránsito con un automóvil en la Ruta Nacional 188, entre las calles Balcarce y Varela. Personal de emergencias trasladó al joven a un centro de salud local para recibir atención médica.

El siniestro involucró a un Toyota Etios blanco, conducido por una mujer de 31 años domiciliada en Villa Constitución y una motocicleta Honda Biz de 110 cc, de color negro, que manejaba un joven domiciliado en San Nicolás.

Por causas que todavía intentan establecer los investigadores, ambos vehículos colisionaron mientras circulaban por ese sector de la Ruta 188. Como consecuencia del impacto, el motociclista, sufrió lesiones que motivaron su traslado al hospital. El informe policial no precisó la gravedad de las heridas ni brindó detalles sobre su evolución médica.

Tras la colisión, personal de la Policía Científica acudió al lugar para realizar las pericias correspondientes y establecer cómo se produjo el accidente. Los efectivos también secuestraron el automóvil y la motocicleta con el objetivo de someterlos a los análisis técnicos necesarios para avanzar con la investigación.

La Comisaría Segunda de San Nicolás intervino en el procedimiento y dio participación a la Unidad Funcional de Instrucción N° 2, que inició actuaciones bajo la carátula de "Lesiones culposas".

Desbaratan una red de «viudas negras» dirigida por una presa desde la unidad penitenciaria de Los Hornos

Dos hombres con antecedentes y dos mujeres fueron detenidos acusados de integrar una banda dedicada a cometer robo bajo la modalidad conocida como «viuda negra» y que era encabezada por una reclusa desde la cárcel. Según informaron fuentes policiales, la investigación se inició en septiembre, a partir de la denuncia de un varón, quien, tras acordar mantener una cita mediante la aplicación Tinder con una joven que fingía tener interés amoroso, se desvaneció al consumir una bebida con somníferos en su domicilio de la localidad bonaerense de Ramos Mejía.

De acuerdo a la pesquisa, la implicada habría intervenido junto a otras cuatro personas encargadas de robarle pertenencias al damnificado.

Personal de la División Contravencionales y de Faltas de la Policía de la Ciudad, junto con agentes de la DDI La Matanza de la Policía Bonaerense y con apoyo de grupos de DOEM y DOU, constataron los inmuebles y los vínculos de los presuntos integrantes de la organización, que era liderada por una presa desde una unidad penitenciaria en Los Hornos, en la ciudad de La Plata. Con el material probatorio recolectado, la Unidad Funcional de Instrucción N° 11 requirió órdenes de allanamiento ante el Juzgado de Garantías N° 5 del Departamento Judicial La Matanza y al Juzgado Nacional de Rogatorias, a cargo del juez Litvack, y los cinco procedimientos se concretaron en la Villa 21-24 Zavaleta, dentro de los barrios porteños de Barracas y Nueva Pompeya.

Las autoridades incautaron 24 celulares, tres tablets, un iPad, tres notebooks, dos cortacandados, 220 pesos mexicanos, medicamentos, recetarios médicos, anotaciones y prendas de vestir, entre otros elementos de relevancia para el expediente, y arrestaron a cuatro sospechosos.



Las autoridades incautaron 24 celulares, tres tablets, un iPad, tres notebooks y dos cortacandados, entre otros elementos.

Los dos hombres, de 19 y 23 años, presentan antecedentes por amenazas, averiguación de ilícito y maltrato, al tiempo que fueron apresadas dos mujeres de 18 y 20 años.



el clima

HOY
Parcialmente nublado.
Mínima: 16°
Máxima: 32°

SÁBADO
Ligeramente nublado.
Mínima: 18° Máxima: 34°

DOMINGO
Ligeramente nublado.
Mínima: 19° Máxima: 35°

el sol

Salida: 5.47
Puesta: 19.53

la luna

Llena 24/11/26
Menguante 1/12/26
nueva 8/12/26
nueva 18/12/26

río Paraná

Fuente: Prefectura San Nicolás

Andresito	5.20 C.	Rosario	4.98 C.
Iguazú	22.10 C.	Villa Constitución	4.05 C.
Posadas	10.39 B.	San Nicolás	3.66 C.
Corrientes	5.64 B.	Ramallo	3.18 C.
Paraná	5.51 E.	San Pedro	2.61 C.
Santa Fe	5.70 B.	Baradero	2.30 E.
San Lorenzo	5.36 E.	Formosa	4.48 C.

clasificados

Bolsa de trabajo
/ofrecidos

SE OFRECE HOMBRE para trabajar como ayudante de albañilería y herrería. **Tel. 3364671553**

SE OFRECE JOVEN DE 37 AÑOS para tareas de limpieza. **Tel. 154535873**

Cuidado de personas
/ofrecidos

SE OFRECE SEÑORA para cuidado de personas y limpieza por la tarde o la mañana. Con referencias. **Tel.: 3364281654**

SE OFRECE SEÑORA cuidado de personas en clínica con experiencia y referencias. **Tel.: 3364213580**

SE OFRECE SEÑORA para cuidado de personas y limpieza por la tarde o mañana. Con referencias. **Tel.: 3364192690**

Servicio doméstico
/ofrecidos

SE OFRECE SEÑORA para cuidado de abuelos y limpieza. **Tel. 3364631580.**

SE OFRECE SEÑORA para limpieza. Disponibilidad horaria con referencias. **Tel. 3364193787.**



El Reino Unido contacta a 100.000 reservistas para actualizar sus registros ante el aumento de amenazas globales

"Quiero que el país esté alerta, no alarmado", dijo Streeting. «Cuanto más preparados estemos, menos probabilidades tendremos de vernos envueltos en un conflicto», apuntó.



El Ministro de Defensa del Reino Unido, Wes Streeting.

El Ministro de Defensa del Reino Unido, Wes Streeting, comunicó a unos 100.000 reservistas que se preparen ante un «entorno de amenazas que, lamentablemente, va en aumento».

«Quiero que el país esté alerta, no alarmado», dijo Streeting, según reportaron la BBC y Sky News.

«No se puede ignorar lo que está sucediendo en Europa y no preocuparse por un entorno de amenazas que se ha deteriorado en los últimos años y que, lamentablemente, va en aumento», declaró Streeting.

«El viernes pasado presenciamos un incidente muy grave: la incursión de misiles rusos en el espacio aéreo polaco; hemos visto terrorismo de Estado perpetrado por Rusia en toda Europa; y, obviamente, hemos tenido incidentes relacionados con Irán en torno a las bases de la RAF (Real Fuerza Aérea) aquí, en el Reino Unido». «Por lo tanto, en ese contexto, en ese entorno de amenazas, el gobierno y el país deben estar preparados para afrontar esos riesgos», subrayó. Añadió: «Porque cuanto más preparados estemos, menos probabilidades tendremos de vernos envueltos en un conflicto, en una guerra; ese es mi objetivo, ese es el objetivo de este gobierno».

Streeting amplió que la medida tiene como objetivo comprobar que los datos personales de estos veteranos siguieran siendo correctos y qué experiencias y habilidades hubieran podido desarrollar desde que abandonaron las Fuerzas Armadas.

Según aclaró, la decisión de contactar con la Reserva Estratégica es un paso «sensato» dadas las amenazas a las que se enfrentan el Reino Unido y sus aliados, y no una señal de que la guerra sea inminente.

La Reserva Estratégica está concebida como una línea fundamental de las defensas del Reino Unido en tiempos de guerra.

Tendrían que movilizarse detrás de las fuerzas regulares, a tiempo completo y los reservistas regulares, que serían enviados primero al combate. Durante la Guerra Fría, los reservistas estratégicos contaban con uniformes y equipo, y se reunían una vez al año para entrenar.

Esta actividad se interrumpió en los años posteriores al colapso de la Unión Soviética.

Durante al menos los últimos siete años, los secretarios de Defensa y los jefes militares han estado intentando revitalizar el sistema.

Según The Telegraph, las cartas ofrecían oportunidades para participar como voluntario en entrenamientos y ejercicios.

Cuando Gran Bretaña entró en guerra en Irak en 2003, el Ministerio de Defensa tenía «poca idea» de quiénes podrían estar disponibles para servir, qué habilidades tenían y cuáles eran sus datos de contacto actualizados. Por lo tanto, no quieren encontrarse en esa situación si en el futuro se produce una crisis nacional que desencadene una movilización, agrega el informe.

Veintitrés años después, la guerra de Ucrania lo ha cambiado todo. Ha llevado un conflicto abierto a las fronteras mismas de la OTAN, ha puesto de manifiesto los peligros de contar con muy pocas tropas disponibles, pero sobre todo ha cambiado la naturaleza de la guerra.

Las personas que han pasado toda su vida adulta sin tocar un arma pueden convertirse en operadores de drones extraordinariamente hábiles; aquellos con talento para la electrónica, la radio y las señales desempeñan un papel vital en la guerra electrónica.

Por su parte, Justin Crump, actual director ejecutivo de la empresa de inteligencia empresarial Sibylline, declaró a la BBC: «Ucrania nos ha demostrado la importancia de movilizar las habilidades y los enfoques civiles en la guerra moderna. Este es un primer paso, y en muchos sentidos, tardío, y es probable que el esfuerzo se intensifique hasta principios de 2027. (Se trata) de una estrategia de disuasión y no de una intención de utilizar a la población civil».

La decisión del Ministerio de Defensa de contactar con exmilitares se produce tras la noticia de que el Reino Unido firmó un contrato de 8.000 millones de libras para modernizar su flota de submarinos nucleares, lo que, según el secretario de Defensa, ayudará a que el país esté «preparado para la guerra».

farmacias

Desde las 8:30 hasta 8:30 día siguiente

CANTONDEBAT, Brown 598
CAVARA, Italia 350 Esq. Necochea
FENIX, Garibaldi 281
FRATTINI, Av.Moreno 108
PRAT, Pte.Perón 1093
ZONTA, Urquiza 422

"ENVIE UN SMS CON LA PALABRA **FARMA.S.N.AL 8008** Y CONOZCA LAS FARMACIAS DE TURNO"
[COLEGIO DE FARMACEUTICOS]

loterías/quinielas

LAS AGENCIAS DE LA CIUDAD

quiniela nacional matutina

1) 7218	8) 6395	15) 4995
2) 0100	9) 9144	16) 5566
3) 8753	10) 3773	17) 7123
4) 7854	11) 5056	18) 6563
5) 5089	12) 1140	19) 1811
6) 7422	13) 8610	20) 3071
7) 0102	14) 4688	

quiniela nacional vespertina

1) 0909	8) 3597	15) 0349
2) 7627	9) 9355	16) 9490
3) 6763	10) 7785	17) 0404
4) 8347	11) 7937	18) 0674
5) 4142	12) 3409	19) 5534
6) 7411	13) 5251	20) 7900
7) 9764	14) 1647	

quiniela nacional nocturna

1) 7078	8) 5928	15) 9983
2) 6217	9) 3587	16) 7838
3) 6308	10) 3798	17) 5633
4) 4014	11) 7698	18) 1577
5) 1337	12) 3158	19) 6411
6) 8623	13) 5991	20) 4385
7) 4346	14) 4515	

quiniela Bs.As. matutina

1) 0567	8) 5701	15) 1498
2) 2783	9) 1892	16) 9934
3) 2067	10) 7232	17) 3044
4) 9320	11) 9309	18) 3865
5) 8934	12) 4446	19) 5914
6) 5223	13) 7939	20) 3437
7) 6530	14) 4788	

quiniela Bs.As. vespertina

1) 6119	8) 1901	15) 5990
2) 7913	9) 3257	16) 3942
3) 3411	10) 4555	17) 5900
4) 9247	11) 3571	18) 2756
5) 8011	12) 8131	19) 7110
6) 9780	13) 8705	20) 3488
7) 8657	14) 7288	

quiniela Bs.As nocturna

1) 6682	8) 7238	15) 9580
2) 7332	9) 4705	16) 0892
3) 2748	10) 8669	17) 2513
4) 7913	11) 7384	18) 7919
5) 6093	12) 7090	19) 8814
6) 7001	13) 0373	20) 7096
7) 7480	14) 3844	

quiniela Santa fe nocturna

1) 9353	8) 1826	15) 7991
2) 6523	9) 0736	16) 9891
3) 8714	10) 4162	17) 3665
4) 9853	11) 7855	18) 5681
5) 8453	12) 8446	19) 5095
6) 9017	13) 4112	20) 4773
7) 0444	14) 4375	

quiniela Córdoba nocturna

1) 8449	8) 2435	15) 6069
2) 3180	9) 1368	16) 4244
3) 4234	10) 6071	17) 2264
4) 7450	11) 7607	18) 1573
5) 3498	12) 9078	19) 6057
6) 8100	13) 7280	20) 2180
7) 0806	14) 0509	

INVESTIGACIONES

Patrones en el uso de redes sociales podrían ser clave para detectar la soledad en los jóvenes

Un estudio de la Universidad de California en San Diego analizó publicaciones, horarios y lenguaje de estudiantes en Instagram. El estudio identificó señales digitales diferenciadas según se trate de soledad emocional o social. La soledad está considerada una preocupación creciente de salud pública por su asociación con mayores riesgos de depresión, ansiedad y muerte prematura.

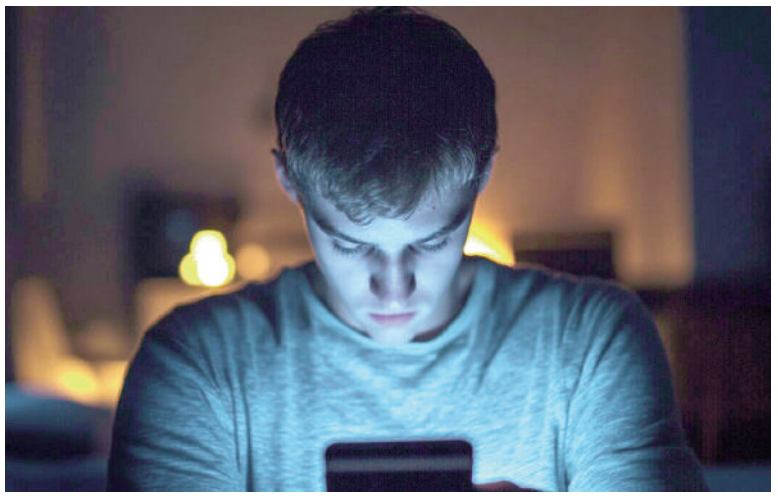

Una investigación de la Universidad de California en San Diego (UCSD) determinó que la soledad que sienten los estudiantes puede detectarse a través de patrones de actividad, lenguaje e imágenes en Instagram. Las señales difieren según se trate de la falta de un vínculo íntimo o de la desconexión de un grupo social, aunque no permiten diagnosticar a una persona ni establecer si el uso de la plataforma causa ese malestar, informó Medical Xpress, portal especializado en salud y ciencia.

La red social reúne a más de 3 mil millones de usuarios activos mensuales en el mundo y se ha convertido en uno de los principales espacios de interacción cotidiana. El estudio, publicado en npj Mental Health Research, encontró que la actividad digital predice con precisión moderada cómo los alumnos describen su propia soledad, aunque resulta mucho menos útil para estimar cuántas personas tienen disponibles como apoyo fuera de internet.

La investigación examinó los historiales completos de 415 estudiantes universitarios, incluidos contenidos habitualmente privados. Los participantes descargaron sus archivos de Instagram y los entregaron de manera voluntaria a cambio de créditos académicos, con protecciones de privacidad y consentimiento informado.

El equipo utilizó aprendizaje automático, un sistema que identifica regularidades en grandes volúmenes de datos, para comparar fotos, textos y actividad cotidiana con respuestas a escalas establecidas de soledad. "Lo que resulta destacable es que podemos identificar patrones asociados a algo tan personal y difícil de observar como la soledad", señaló Sherry Jiang, autora principal del estudio. "Al analizar fotos, lenguaje y actividad cotidiana en conjunto, podemos detectar indicios sutiles que de otro modo pasarían desapercibidos".

Más del 60% de los alumnos tenía cuentas privadas. Eso permitió analizar fotografías, textos, comentarios, "me gusta" y otras interacciones desde la creación de sus perfiles, en lugar de concentrarse en cuentas públicas de figuras con contenidos preparados para construir una marca personal.

Huellas digitales distintas

La soledad emocional consiste en sentir la ausencia de una relación cercana y significativa o de alguien a quien recurrir en momentos difíciles. Puede producir vacío y malestar aun cuando la persona está rodeada de otros, y estudios previos la han vinculado con mayor fuerza con la depresión y la ansiedad. La soledad social, en cambio, describe la desconexión de un círculo más amplio de amistades o de una comunidad. Una persona puede tener pareja o un mejor amigo y, al mismo tiempo, sentir que no pertenece a ningún grupo.

El estudio identificó señales digitales diferenciadas según el tipo de soledad. Para cada uno, el comportamiento en Instagram dejó huellas propias.

Para la soledad emocional se identificaron:

- Menos fotos con rostros humanos
- Mayor uso de lenguaje orientado al pasado, como "fue" o "tenía"
- Publicaciones más frecuentes entre las 23:00 y las 5:00
- Mayor uso de lenguaje negativo en epígrafes
- Fotos de perfil con expresiones más tristes o enojadas
- Referencias más frecuentes a familiares y amigos

Y para la soledad social:

- Menos fotos con rostros humanos
- Fotos de perfil con la cabeza inclinada hacia arriba
- Mayor uso de lenguaje orientado al pasado, como "fue" o "tenía"
- Menos "me gusta" y comentarios en publicaciones ajenas
- Menos actividad los fines de semana
- Menos palabras de cuidado o agradecimiento, como "gracias" o "cuidar"
- Menos términos vinculados a la comunicación, como "dijo" o "decir"

Alerta y límites

Los investigadores plantearon que el comportamiento digital podría servir en el futuro para reconocer a personas que atraviesan soledad, incluso si son reacias a hablar de sus sentimientos. Winkielman comparó esa posibilidad con los dispositivos de salud que detectan ritmos cardíacos irregulares y alertan al usuario sobre un posible problema.

"¿Y si su cuenta de Instagram pudiera sugerirle que es momento de hablar con alguien?", preguntó el profesor. Universidades, consejeros y profesionales de la salud podrían utilizar señales tempranas para ofrecer apoyos adaptados a cada forma de soledad. Los resultados describen tendencias de grupo y no indicadores fiables para diagnosticar casos individuales. Tampoco permiten determinar si la soledad modifica la forma de usar Instagram, si la plataforma contribuye a ese sentimiento o si ambos procesos ocurren a la vez.

La soledad está considerada una preocupación creciente de salud pública por su asociación con mayores riesgos de depresión, ansiedad y muerte prematura.

