

En el primer trimestre del año las muertes autoprovocadas cuadruplicaron a los homicidios

Al menos cuatro personas se quitaron la vida en San Nicolás en lo que va de 2026. Esta cifra igualó a la cantidad de víctimas por siniestros viales en el mismo período y cuadruplicó el número de homicidios, el cual fue de uno en este trimestre. Aunque los indicadores son sensiblemente menores a los del año pasado, las estadísticas siguen siendo preocupantes. **Policiales 6**

● **UNA TENDENCIA QUE CRECE CADA VEZ MÁS**

Advierten que cerca del 70% de docentes con aportes completos optan por la jubilación anticipada

Así lo consignaron desde la entidad local ENIA FEB respecto de la situación que observan en sus afiliados a la hora de jubilarse. Se trata de uno de los gremios mayoritarios del sector, aunque el escenario se replica en otros sindicatos docentes. La decisión de acogerse a la jubilación anticipada obedece, según cuentan los propios docentes, a situaciones de estrés físico y emocional causadas por la sobrecarga de trabajo, la indisciplina de alumnos y el escaso respaldo de directivos o padres. Resignan dinero para cuidar su salud. **En Foco 2**



EN SAN NICOLÁS

Los precios de los huevos de Pascua registran subas cercanos al 40%

Los incrementos alcanzan a todos los productos del mercado e impactan, especialmente, en los de mayor tamaño. Al mismo tiempo, crecen las opciones artesanales como alternativas más accesibles. **Local 7**

TENDENCIAS

Del auge de las peluquerías al de los servicios de manicuría

En el último tiempo pueden observarse en la ciudad mayor cantidad de negocios de estética de manos, mientras cae la demanda en peluquerías. La situación económica y la necesidad de empleo impulsaron esta especie de sustitución parcial en la oferta y la demanda. **Local 5**

FÚTBOL LOCAL

La cuarta fecha del Apertura arrancó con triunfos de El Fortín y Los Andes

Deportes 15

● **FUERTE DESARROLLO COMERCIAL EN AV. SAVIO: 115 LOCALES ENTRE PONCE DE LEÓN Y ROTONDA SUR**

La actividad comercial en la arteria principal de San Nicolás, entre Ponce de León y la rotonda de la Ruta 188, se expande de manera constante. Un relevamiento del área municipal de Habilitaciones da cuenta de un total de 115 locales comerciales activos: el 40% está vinculado al sector alimenticio, un 19% a depósitos y similares, un 15% pertenece al rubro indumentaria y cerca de un 14% a ferreterías, iluminación y repuestos. A esa oferta se le sumará un centro comercial y un cine. **Local 3**

SOCIEDAD

Una tendencia que crece: cada vez más docentes optan por la “jubilación anticipada”

Así lo consignaron desde la entidad local ENIA FEB respecto de la situación que observan en sus afiliados a la hora de jubilarse. Se trata de uno de los gremios mayoritarios del sector docente en San Nicolás. “Hay dos tipos de jubilaciones: cierre de cómputos y cese por renuncia (llamada comúnmente jubilación anticipada). Esta última la elige un 70% de nuestros afiliados”, indicó Marisa Pérez, responsable del área previsional. ¿Qué influye en la decisión? ¿Qué pasa en las escuelas?

De la Redacción de EL NORTE
redaccion@diarioelnorte.com.ar

Según datos oficiales del Instituto de Previsión Social (IPS) de la provincia de Buenos Aires, de los 4330 beneficiarios que tiene actualmente el organismo en San Nicolás, 1965 corresponden a jubilaciones por magisterio (es decir, docentes) y 160 a pensiones por el mismo rubro.

Los requisitos mínimos para jubilarse en el sector docente son tener 50 años de edad y 25 años de aportes, que pueden provenir de una caja mixta; por ejemplo, de Anses o de colegios privados. Cumpliendo eso, le corresponde al beneficiario una jubilación del 70 por ciento respecto del sueldo en actividad. Si se jubilan a los 53 años con 28 años de aportes, por un acuerdo paritario, corresponde un 75 por ciento. Y si se jubilan con 58 años de edad y 30 años de aportes, reciben el 80 por ciento, que es el máximo posible de haber jubilatorio en ese sector.

Finalmente, otra opción para jubilarse –que viene teniendo cada vez más demanda de los trabajadores docentes– es la llamada “jubilación anticipada” o cese por renuncia, donde se jubilan con el 60 por ciento del sueldo en actividad.

Así lo consignaron a EL NORTE desde el gremio local ENIA FEB, donde sostienen que el 70 por ciento de sus afiliados que cumplen los requisitos para acceder al beneficio optan por la jubilación anticipada.

Cierre de cómputos o cese por renuncia

“Desde nuestra entidad ayudamos a buscar los mejores cargos a los docentes y obtener una jubilación digna; realizamos y cargamos jubilaciones a los afiliados”, comentó Marisa Pérez, responsable del área previsional del gremio. La referente indicó que un docente con 50 años de edad y 25 años de aportes “puede acceder



¿Por qué crece la tendencia de los docentes a optar por la jubilación anticipada?

a dos tipos de beneficios: cierre de cómputos o cese por renuncia (que es la llamada jubilación anticipada)”. “Esta última la eligen un 70 por ciento de nuestros afiliados, ya que tienen que esperar dos meses la aceptación de la renuncia y se van a la casa a esperar que llegue la resolución definitiva. Este tipo de jubilación puede tardar un año o año y medio si se subió todo correctamente”, detalló y agregó: “La otra modalidad, por cierre de cómputos, es la menos elegida, ya que la inician y puede demorar más de dos años; continúan trabajando y la antigüedad se congela donde presentan la documentación. Por ejemplo, al momento de iniciar la jubilación tenía 27 años de antigüedad; cuando le llegó el beneficio, pasaron tres años y no le cuentan 30. Hoy están tar-

dando mucho esos trámites; el IPS está como empantanado”.

Asimismo, en el caso de cese por renuncia, indicó que mientras se espera por la jubilación, no se descuentan más el aporte al IPS ni los seguros; únicamente queda como descuento el IOMA. “Respecto a los que se van con el 70 por ciento, estarán cobrando unos \$200.000 o \$300.000 menos, monto que se lo ahorran en tranquilidad, porque ya no tienen que ir a la escuela a trabajar y se ahorran ese gasto hasta que les llegue la jubilación, que está tardando alrededor de un año o año y medio. A diferencia de quien opta por la modalidad de cierre de cómputos, en la cual, mientras sale la jubilación, debe seguir trabajando y no se le computan los años tras la presentación de los papeles pre-

visionales”, aclaró.

Contexto: ¿qué pasa en las escuelas?

En medio de esta realidad, vale preguntarse cuáles son los motivos por los que muchos docentes prefieren hoy resignar un porcentaje de su haber jubilatorio a cambio de dejar de ir a la escuela a trabajar.

“La escuela ha perdido mucho de lo que venían trabajando antes los docentes. Hace diez años, un docente entraba a un salón y los alumnos lo esperaban de pie; hoy quizás entra y no lo registran. En muchas escuelas los equipos de conducción les piden a los docentes cosas ‘para ayer’; no saben ni en qué curso están porque compensan, recuperan, están en 3° pero también están en 4° año. Quizás antes uno

entraba al aula y daba su cátedra. Hoy en día, antes de ello tenés que hacer de mamá, de papá, de psicólogo, de médico y apoyo espiritual; se te fue la hora y quizás no pudiste dar tu clase. Todos estos cambios influyen”, graficó la entrevistada.

Y marcó otro punto que inclina la balanza: la expectativa e incertidumbre por la reforma jubilatoria. “Se sabe que viene una reforma previsional en la provincia de Buenos Aires, entonces los docentes, apenas cumplen los requisitos para acceder a la jubilación, quieren hacerlo. Ya tenemos la experiencia de que en otras provincias cambió la edad y la antigüedad, como en Santa Fe, donde tienen que tener un mínimo de 57 años para jubilarse. En la provincia de Buenos Aires todavía mantenemos los 50 años”.

quiénes
somos



Director: Fernando Daniel Curas
Propietario: EL NORTE Editora y Periodística S.A.
REGISTRO DND en Trámite
web-site: www.diarioelnorte.com.ar

Dirección:

Francia 64 Cod. Postal 2900 HVB-
San Nicolás-Pcia. de Bs. As. Argentina
Tel. (0336) 4424345-4451700-4451750-4424983

E-Mail: diarioelnorte@diarioelnorte.com.ar
elnortesannicolas@gmail.com

Administración:

Atención: lunes a viernes de 8.30 a 15.30 hs.
administracion@diarioelnorte.com.ar

Socio de:

ADEPA (Asociación de Entidades Periodísticas Argentinas)

SIP (Sociedad Interamericana de Prensa)

ADIRA (Asociación de Diarios del Interior de la República Argentina)

EXPANSIÓN

Crece el área comercial de Av. Savio en zona sur: 115 locales con un 40% abocados al rubro alimenticio

Sobre la Av. Savio, entre Ponce de León y la rotonda de la Ruta 188, se contabilizan 115 locales comerciales. En concreto, el 40% está representado por el rubro alimenticio. Se trata de una zona en expansión a la que se le adeuda la llegada del centro de compras que se está construyendo al lado del cine.

De la Redacción de EL NORTE
redaccion@redaccion.com.ar

San Nicolás se encuentra en constante crecimiento. Desde hace varios años, el paseo comercial de Av. Savio hacia la zona sur pica en punta para continuar con esta tendencia de expansión. Desde la avenida Ponce de León hasta la rotonda de la Ruta 188, la cantidad de locales se incrementó de forma notable.

Puntualmente, según datos oficiales, existen a día del cierre de esta edición 115 comercios. Se trata de una cifra muy elevada, al tener en cuenta que corresponde únicamente a Av. Savio. Este crecimiento viene acompañado de la elección que hubo en el último tiempo por parte del nicoleño para poblar más la zona sur.

EL NORTE pudo saber que el 40% de estos locales están representados por el rubro alimenticio. Aquí entran supermercados, despensas, almacenes, rotiserías y drugstores. El 7% de ese total corresponde a bebidas. En un porcentaje menor, el 5% de esos 115 comercios están abocados a mueblerías o relacionados con trabajos en madera.

En cuanto a los tipos de comercios que se encuentran en la zona mencionada, el 14% pertenece a actividades auxiliares. Por ejemplo, aquí entran ferreterías o casas de electricidad, entre otros rubros similares. El 19% entra en la categoría de actividades menores; es decir, actividades de servicios, como por ejemplo un gimnasio, depósitos (que hay al menos tres por esa zona), etc.

Por último, el 15% restante se le atribuye al rubro indumentaria. Tendas de ropa que van en aumento, locales tipo sucursales de comercios que ya se encuentran en el centro, o el emprendimiento hogareño que se animó a apostar por un local propio. De hecho, los propios comerciantes destacan que llegan muchos clientes que viven en el centro a comprar en sus comercios.

Expansión

Esta expansión, que se nota a simple vista, vendrá acompañada



de la inversión privada en un nuevo cine con tres salas y un paseo comercial que pretende contar con varios locales. Hace años que la zona sur empezó su crecimiento y también se ve reflejado en la enorme cantidad de comercios que abundan en las transversales a Av. Savio.

Sin embargo, todavía está lejos del enorme número con el que cuenta el microcentro nicoleño. Si se toma de referencia la cuadrícula entre el río, Av. Moreno, Pellegrini y Belgrano, hoy existen 950 locales comerciales. No obstante, hay una enorme diferencia en la distribución de los rubros que allí se encuentran.

En concreto, según los datos oficiales a los que pudo acceder EL NORTE, un 5% pertenece a ferreterías y cerrajerías, donde también

pueden incluirse rubros similares. Un 15% se le otorga a zapaterías y casas deportivas, con dos locales nuevos que abrieron en los últimos meses. Otro 15% es para alimentos; esta es una de las mayores diferencias con la zona sur, donde predomina dicho rubro.

De la mano de este último –aunque considerado diferente por el tipo de local–, otro 15% abarca los restaurantes o bares; es decir, el sector gastronómico, con mayor presencia sobre calle Mitre. Finalmente, para completar la lista, el 15% restante se lo llevan servicios varios; por ejemplo, locales abocados al turismo, servicios de telefonía, entre otros.

Por último, el 35% es para el rubro de indumentaria. El microcentro nicoleño cuenta con una oferta muy grande de tiendas de ropa. En mu-

chas ocasiones, sobre todo en las calles más céntricas –como De la Nación y Mitre–, se encuentran de cuatro a cinco locales consecutivos.

Habilitaciones en un día (express)

El Municipio ofrece herramientas específicas para gestionar la habilitación, ampliación o transferencia de comercios e industrias, con el objetivo de simplificar trámites administrativos y asegurar el cumplimiento de la normativa vigente. Los comerciantes pueden solicitar una nueva habilitación, ampliar rubros o espacios de negocios ya habilitados mediante un anexo, o transferir una actividad comercial existente, siempre que cumplan con los requisitos correspondientes. Es por ello que desde hace unos años se implementan las habilita-

ciones express, es decir, que se realizan en un solo día y de manera digital. Son para las actividades más sencillas, de categoría 3 y 4, dependiendo del rubro y con una superficie de hasta 70 m². Por ejemplo: despensas, verdulerías, zapaterías, etc.

Documentación solicitada para este tipo de habilitación express:

- Inscripción en IIBB
- Inscripción en ARCA
- Croquis del local.

Se deberá marcar, en la misma página, la o las DD. JJ. según corresponda. Una vez presentado el trámite y chequeada la documentación, se le otorga un número de contribuyente y el local queda habilitado. Luego, se le envía un link al solicitante para una inspección virtual, la cual se realiza mediante la plataforma Google Meet.

CRECE LA CONCIENTIZACIÓN SOBRE EL TEA, AUNQUE PERSISTEN BARRERAS COTIDIANAS

“Hemos avanzado, pero todavía falta muchísimo camino”: la mirada de quienes conviven con el autismo

Como cada año, la organización TGD Padres TEA prepara una jornada abierta en la costanera para visibilizar el tema. A 16 años de su creación, advierten avances en información, pero también demoras en políticas públicas y situaciones que se repiten en la vida cotidiana.

De la redacción de EL NORTE
redaccion@diarioelnorte.com.ar

A pocos días del 2 de abril, cuando se conmemora el Día de la Concienciación sobre el Autismo, la organización TGD Padres TEA vuelve a poner el foco en lo que pasa más allá de la fecha. Su referente, Patricia Sánchez, plantea que hubo cambios en los últimos años, aunque todavía persisten dificultades en distintos ámbitos.

“Hoy en día hay más información sobre autismo y más concienciación que antes, pero todavía falta un montón”, resume. En ese recorrido, asegura que el crecimiento es visible,

pero incompleto. “Mirando hacia atrás, hemos avanzado, pero falta muchísimo”, agrega, al tiempo que advierte que todavía hay personas que no comprenden de qué se trata el autismo ni logran empatizar.

Esa falta de empatía aparece con fuerza en espacios cotidianos y también en redes sociales. Sánchez menciona que durante campañas como “Más luces, menos ruido” se repiten expresiones ofensivas. “Se nota mucho cuando ves personas diciendo cosas horribles sobre las personas con autismo”, señala.

En la vida diaria, las dificultades se sostienen en distintos frentes. En el ámbito educativo,

indica que “todavía se ve el bullying en las escuelas”, mientras que en el acceso al trabajo habla de una deuda pendiente con las personas con autismo. A eso se suman los obstáculos administrativos. “Hay cosas que se cumplen bien y otras que siempre uno como padre va renegando, como los trámites o las autorizaciones”, explica, y menciona también los problemas con obras sociales y prepagas.

En relación con el rol del Estado, la mirada es crítica. Sánchez recuerda que existe una ley integral de autismo aprobada en 2018, pero advierte que su aplicación es limitada. “Tenemos una ley integral de autismo, pero no



se trabaja”, afirma.

En la misma línea, menciona un proyecto más reciente sobre capacitación docente en autismo y neurodivergencias que fue aprobado, aunque aún no está reglamentado.

“Esperamos que se reglamente y que podamos decir que los docentes se capacitan”, plantea.

Aplicar las leyes

La falta de implementación se traduce en una sensación que se repite. “No sirve de nada tener un montón de leyes si no se trabaja en ellas”, sostiene. Y resume el escenario actual con una frase que, según dice, se mantiene en el tiempo: “Seguimos dando vueltas en el mismo círculo”.

A pesar de ese contexto, desde la organización continúan impulsando acciones. Sánchez destaca que creció el interés de la comunidad por capacitarse, aunque remarca que sigue siendo insuficiente. “Vemos más interés de las personas, pero el Estado sigue ausente en las capacitaciones”, señala. Frente a eso, el espacio sostiene charlas y congresos para brindar herramientas a docentes, profesionales y familias.

En ese camino, el próximo 2 de abril volverán a salir al espacio público con una jornada abierta en la Costanera Alta de San Nicolás, de 15.00 a 18.30. La actividad será libre y gratuita, con stands informativos, música, danzas y propuestas recreativas.

Según adelantó Sánchez, la jornada contará con la participación del grupo GAEN, integrado por actores especiales nicoleños, junto a propuestas infantiles como Mundo Mágico.

También habrá zumba con el espacio Baila Conmigo, música en vivo con Ecos de Familia, la presencia del ballet integrado La Familia y un cierre a cargo de miembros de TGD Padres TEA con danzas folclóricas. Además, acompañarán instituciones como Sentiré, Dar Alas y el Centro de Día Aida, entidades que trabajan con personas con discapacidad.

De esta manera, la organización, que este año cumple 16 años, sostiene una tarea que combina acompañamiento, visibilización y reclamo.

Con una consigna que se renueva cada abril, pero que, según plantean, sigue siendo necesaria el resto del año.

Fin de Semana Largo

Semana Santa

Jueves 02 al Domingo 5 de Abril

\$120.170

POR NOCHE EN HAB. DOBLE STANDARD/JUNIOR SUITE MÍNIMO 3 NOCHES

Incluye alojamiento para 2 personas en base doble, desayuno buffet, uso de las instalaciones (baño romano, piscina de temporada y cancha de deportes) y estacionamiento al aire libre.

Niños de 3 años en la misma cama sin cargo

Check in 15 hs – Check out 11 hs

\$147.750

POR NOCHE EN HAB. DOBLE STANDARD/JUNIOR SUITE MÍNIMO 2 NOCHES

CONSULTAS: +54-9-336-4666565

\$197.000

UNA NOCHE EN HAB. DOBLE JUNIOR SUITE

WI-FI

ESTACIONAMIENTO AL AIRE LIBRE

Hotel Colonial

San Nicolás

HOTEL SOSTENIBLE Y RESPONSABLE

Almuerzo de Pascua

\$47.000

POR PERSONA (Entrada, plato principal y postre, no incluye bebidas)

TENDENCIAS ESTÉTICAS

Del auge de las peluquerías al de los servicios de manicuría

En el último tiempo pueden observarse en la ciudad una mayor cantidad de estos negocios, reflejo de un fenómeno global. Las variables económica y laboral son algunos de los factores que impulsaron esta especie de sustitución parcial en la oferta y la demanda. Los servicios de semipermanente, *soft gel* y *capping* rondan entre los 17.000 y 27.000 pesos, mientras que en el otro rubro –por ejemplo, color, cauterizado, alisado o *balayage*– van desde 30.000 a más de 100.000.

De la Redacción de EL NORTE
redaccion@diarioelnorte.com.ar

Si bien actualmente la mayoría de los rubros comerciales no repuntan, en materia de estética se pasó del 'boom' de las peluquerías al de las manicurías. Incluso las primeras han tenido que incorporar estos servicios ante una demanda creciente. Las variables económica y laboral son algunos de los factores que impulsaron esta especie de sustitución parcial en la oferta y la demanda, con menores costos para clientes y trabajadores, y una relativa rápida salida laboral.

En el último tiempo pueden observarse en la ciudad más cantidad de estos negocios en distintos puntos. Igualmente, se trata de un fenómeno global. Por ejemplo, en España hay más de 26.000 salones dedicados al rubro, 600 millones de facturación y un fenómeno social que crece.

En cuanto a precios para 'hacerse las uñas', varían según la zona. Se ofrecen semipermanente, *soft gel* y *capping* entre 17.000 y 27.000 pesos. A esto hay que sumarle el mantenimiento o el retirado, según el caso. Se trata de opciones para las manos, pero también las hay para los pies.

En relación con los insumos que se requieren, hay esmaltes desde los 7000 pesos hasta máquinas de más de 90.000.

"Las clientas pasan cada 15 días para el service correspondiente; algunas una vez al mes y otras sacan un turno cada vez que se acuer-

dan o tienen algún evento", comentaron a EL NORTE desde uno de los locales.

Así, para algunas mujeres, la asistencia a estos comercios es un hábito o un momento de distensión; otras, van solo en ocasiones especiales. También es cierto que, sobre todo después de la pandemia, que obligó en muchos casos a prescindir de ciertas rutinas vinculadas a servicios, muchas personas adoptaron el tan promovido en redes sociales «hágalo usted misma» en pos de la economía y la independencia.

Por otra parte, se debe considerar que la estética y este tipo de actividades constituyen en este momento una opción laboral relativamente rápida, con diferentes propuestas de capacitación, con modalidades que muchas veces son domiciliarias o adaptadas a las necesidades de quienes lo prestan y de quienes lo requieren.

Distancia en precios

Sobre los precios de los servicios de peluquería, son otros los valores que se manejan, más allá de los cortes, que arrancan desde los 15.000 pesos aproximadamente. En este caso, también varían por zonas de la ciudad y por el largo del cabello.

'Hacerse color' puede ir de los 30.000 pesos en adelante; cauterizado, 38.000; *balayage*, desde 60.000 a más de 100.000, alisado, cerca de 100.000, reflejos o mechas, desde 50.000 pesos. En cuanto a quienes trabajan en el rubro, notan el aumento de precios en los insumos y productos vinculados. Más los impuestos y el alquiler de locales, que requieren mayor superficie que los exclusivos de manicuría.

Asimismo, vale notar que el hecho de ser mujeres no conlleva el deber de ajustarse a estándares culturales de belleza. En su libro «La estafa de la feminidad», Lala Pasquinelli desafía el concepto de belleza como un requisito ineludible de lo «femenino». La fundadora de 'Mujeres que no fueron tapa', reconocida en 2023 como una de las cien mujeres más influyentes del mundo por la BBC, afirma: «Nos convencieron de que 'cuidarnos'



Iara Cerasi / EL NORTE

significa someternos a rituales de belleza que nos educan en la feminidad». Así, son varias aristas

las que pueden ser consideradas en este tema: el deseo, la libertad y posibilidad de elegir como mo-

tivaciones genuinas, los estereotipos, las modas, lo económico y lo laboral, entre otras cuestiones.

● Las variables económica y laboral son algunos de los factores que impulsaron esta especie de sustitución parcial en la oferta y demanda, con menores costos para clientes y trabajadores, y una relativa rápida salida laboral.

NOCHE DE Bodas

Day Use para el novio o amigas de 12 a 20 hs.
\$89.500
Habitación doble Standard

Habitación Suite Superior | Champagne
Bombones | Batas | Sales & Espuma de Baño
Servicio de Desayuno Continental al Cuarto
Cochera Cubierta | Check In: 15hs
Late Check Out: 18hs

\$280.000
No válido para fechas especiales.

Hotel Colonial
San Nicolás

NÚMEROS QUE PREOCUPAN

En el primer trimestre las muertes autoprovocadas cuadruplicaron a los homicidios en San Nicolás

En los primeros tres meses del año, al menos cuatro personas se quitaron la vida en San Nicolás. Esta cifra igualó a la cantidad de víctimas por siniestros viales en el mismo período y cuadruplicó al número de homicidios, el cual fue de uno en este trimestre. Aunque los indicadores son sensiblemente menores a los del año pasado, las estadísticas siguen siendo preocupantes.

De la redacción de EL NORTE
redaccion@diarioelnorte.com.ar

Conforme a datos recientes de la OMS (Organización Mundial de la Salud), la tasa de suicidios en el mundo ha disminuido un 35% desde el año 2000. De manera opuesta, en América se registró un aumento del 17% durante el mismo período. Argentina se ubica en este contexto y San Nicolás no es la excepción.

En nuestra ciudad se produjeron, desde el 21 de enero –fecha en que se registró el primer suicidio– hasta el momento, al menos cuatro muertes autoprovocadas: se trata de tres hombres y una mujer. Esta cifra iguala, en el mismo período, a la cantidad de pérdidas de vida por siniestros viales y es cuatro veces superior a la de homicidios (se registró uno en el primer trimestre el 20 de febrero). Aunque estos números hasta el momento indican una sensible baja respecto de los meses de enero, febrero y marzo de 2025 –período en el que siete personas se quitaron la vida–, los datos son altamente preocupantes. El año pasado se registraron en San Nicolás al menos 34 suicidios; este número septuplicó a la cantidad de víctimas por homicidio o siniestros viales.

Las cifras podrían ser bastante más altas si tenemos en cuenta que existe un subregistro de información, ya que la fuente de referencia, en general, es policial; por ello, solo se vuelcan los datos recogidos cuando son llamados ante el suicidio consumado o una tentativa que requiera intervención de la fuerza.

Otra dificultad está relacionada con la imposibilidad, en algunos hechos, de contar con evidencia que denote que se trata de un suicidio a prima facie y, por lo tanto, ingresen al sistema como “muerte dudosa”. También puede ocurrir que la persona resulte gravemente lesionada en un intento de suicidio y fallezca con posterioridad: si las policías no hacen seguimiento del caso, ese deceso no se registra.

El último Boletín Epidemiológico Nacional, publicado en los primeros días de enero, mostró números que alarman: hasta el 31 de octubre de 2025 se habían registrado 11.799 intentos de suicidio. Es decir, más de 33 personas por día trataron de quitarse la vida en el país durante el último año. Un dato desolador si tenemos en cuenta que no todos llegan al sistema de registro oficial.

Conforme a ese Boletín del Ministerio de Salud, hubo hasta esa fecha 724 muertes por suicidio. Se trata de los casos notificados por efectores del Sistema Nacional de Vigilancia de la Salud (SNVS). Sin embargo, el informe del Sistema Nacional de Información Criminal (SNIC) del Ministerio de Seguridad, publicado recientemente, indicó que en 2024 hubo 4249 suicidios en el país. Cada dos horas y cuatro minutos, una persona intentó suicidarse en Argentina.

Sistema de alerta temprana

Los últimos datos del “Sistema de alerta temprana” difundidos por el Ministerio de Seguridad de la Na-

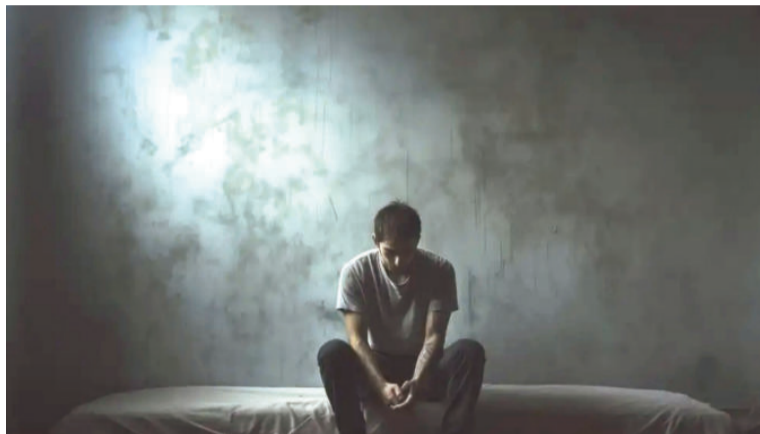

ción provienen del Sistema Nacional de Información Criminal (SNIC). Si bien el suicidio no constituye un delito, su inclusión responde a la necesidad de registrar todas las modalidades de muertes violentas ante las que interviene la policía.

El informe señala que es importante saber lo siguiente: la persona que se suicida no desea morir, sino que está transitando una situación de ambivalencia; es decir, desearía morir si su vida continúa de la misma manera. Es un mito el que dice que la persona que amenaza con quitarse la vida no lo hace. Toda persona antes de cometer un intento de suicidio evidencia una serie de señales que, de ser detectadas a tiempo, pueden ayudar a evitarlo.

Dialogar sobre el tema reduce la posibilidad de cometerlo y puede ser una oportunidad para ayudar a quien está padeciendo. No debe asociarse el suicidio ni el intento de suicidio con acciones de cobardía o valentía; tampoco con hechos román-

ticos o heroicos. La tendencia al suicidio no es hereditaria. Lo que sí puede transmitirse por medio de la educación es la visión sobre el suicidio como una forma de solución a los problemas.

Sostienen que alrededor del suicidio existen tabúes, mitos y errores conceptuales, pero quizás el más frecuente es el de que “de eso no se habla”. El documento del Ministerio de Salud enfatiza que “es necesario visibilizar esta problemática para poder abordarla de manera oportuna y evitar que el fenómeno ocurra”.

Cómo reconocer las señales de alerta

La detección precoz es una de las herramientas más efectivas para prevenir el suicidio. Algunos indicadores pueden manifestarse en el lenguaje, la conducta o los hábitos cotidianos. Entre las señales más frecuentes se incluyen: manifestaciones verbales directas o indirectas sobre la intención de

morir, cambios marcados en el estado de ánimo, la alimentación o el sueño, conductas de aislamiento, retraimiento o pérdida de interés, actos de despedida o entrega de objetos personales, búsqueda de medios para autolesionarse.

La presencia de uno o varios de estos signos no implica necesariamente que una persona quiera quitarse la vida, pero sí constituye un motivo suficiente para activar dispositivos de atención.

Entre las causas posibles del aumento de casos enumeran “la progresiva desintegración del tejido social de sostén, las familias atomizadas, los trastornos mentales, el incremento en el uso de sustancias, sin olvidar el enorme incremento en la automedicación (o medicación dada por profesionales sin control) de psicofármacos, la inestabilidad en la economía personal y/o familiar, todo esto sumado a la dificultad para acceder a una real asistencia en salud mental”.

Herramientas disponibles

El Ministerio de Salud dispone de una línea telefónica nacional gratuita y confidencial (0800-999-0091), activa las 24 horas. También existen redes provinciales y programas específicos orientados a niñeces, adolescencias y juventudes. En San Nicolás, el Hospital San Felipe dispone de un área de salud mental. El informe concluye que “la conducta suicida es prevenible si se abordan sus múltiples determinantes de manera coordinada”.

www.diarioelnorte.com.ar

SEGUINOS EN NUESTRAS REDES

@diarioelnortesn

www.diarioelnorte.com.ar

EL NORTE

CHOCOLATE POR LA NOTICIA

En San Nicolás, los huevos de Pascua registran aumentos cercanos al 40% interanual

Las subas alcanzan a todos los productos dirigidos a diversos segmentos del mercado e impactan, especialmente, en los de mayor tamaño. Al mismo tiempo, crecen las opciones artesanales como alternativas más accesibles.

De la redacción de EL NORTE
redaccion@diarioelnorte.com.ar

En la previa de Semana Santa, que este año culmina el domingo 5 de abril, los comercios y chocolaterías de San Nicolás ya exhiben huevos de Pascua con aumentos generalizados respecto al año anterior.

Un relevamiento realizado por EL NORTE indica que los precios registran, en promedio, una suba cercana al 40% en comparación con 2025.

El incremento se observa en todos los segmentos del mercado, desde las primeras marcas hasta las opciones más económicas. Como ocurre cada año, el huevo de chocolate mantiene su lugar central en la mesa familiar, especialmente como cierre del almuerzo.

En las góndolas, los productos de marcas reconocidas presentan valores elevados en todos sus formatos. Las opciones pequeñas, medianas y premium acompañan la tendencia general, mientras que los huevos de mayor tamaño alcanzan cifras considerablemente superiores a las de la temporada pasada.

En términos concretos, un huevo Kinder de 100 gramos se comercializa a \$17.500, mientras



que la presentación de 150 gramos asciende a \$25.000. Otras marcas también registran valores elevados: Dos Corazones y Marroc se ubican en torno a los \$21.000, Ferrero Rocher alcanza los \$23.000 y Milka se posiciona cerca de los \$22.000.

Uno de los casos más representativos del aumento se observa en los productos de mayor tamaño.

El huevo de un kilo, que en 2025 se comercializaba alrededor de los \$100.000, hoy alcanza los \$130.000 e incluso más; esta cifra consolida una suba alineada con el promedio detectado en el mercado local.

Frente a este escenario, las alternativas no industriales o de elaboración artesanal ganan protagonismo como opción más accesible. En este segmento, los huevos pequeños se venden entre \$4000 y \$7000, mientras que los de 100 gramos oscilan entre \$9500 y \$12.500. Aunque estos valores también registraron aumentos, resultan más competitivos frente a las marcas tradicionales.

Asimismo, continúan disponibles opciones pensadas para compartir, como las cajas con múltiples unidades. Una presentación de 40 huevos pequeños se comercializa actualmente a \$44.000; esta opción se posiciona como una alternativa intermedia para quienes buscan reducir el gasto por unidad sin resignar cantidad.

Menos producción

Durante la previa de Semana Santa, la producción de huevos

de Pascua registra una caída del 15% en comparación con el año anterior.

El segmento chocolatero argentino informó que la demanda se encuentra en descenso, lo que impacta directamente en la cantidad de productos disponibles en las góndolas.

La suba internacional del precio del cacao incide de forma directa sobre los costos del sector. Desde el ámbito empresarial explican que el encarecimiento de la materia prima importada contribuye a la reducción de la oferta. Además, señalan que el huevo de chocolate se posiciona como un producto no esencial dentro del consumo familiar.

● El incremento se observa en todos los segmentos del mercado, desde las primeras marcas hasta las opciones más económicas. Como ocurre cada año, el huevo de chocolate mantiene su lugar central en la mesa familiar, especialmente como cierre del almuerzo.

Day Use

Quinceañeras

La noche que soñaste comienza con nosotros. Veni a prepararte para tu día

- ★ Horario de uso de la habitación de 12 a 20 hs.
- ★ No incluye Desayuno.
- ★ Acceso a instalaciones de hotel para la sesión de fotografía.

\$200.000

Day Use de la habitación

Hotel Colonial San Nicolás

ESTACIONAMIENTO GRATIS LIBRE INCLUIDO

WI-FI

Tarifa válida desde marzo hasta septiembre de 2026. No válido para fechas especiales.

- ★ La cumpleañera puede venir acompañada de 3 personas como máximo (Una de las personas debe ser adulto).
- ★ Todos los menores de edad que hagan uso de la habitación deben registrarse presentando su documento de identidad.
- ★ Los menores de edad siempre deberán estar acompañados por un mayor. El responsable de los menores debe de estar debidamente registrado presentando su documento de identidad.
- ★ Los adultos que por cuestiones profesionales (fotógrafos, maquilladores, peluqueros, etc) deban ingresar a la habitación, tendrán que registrarse en Recepción.
- ★ Los servicios de maquilladora, peluquera, etc. son cargos del Cliente.

DIARIAS

GÉNERO Y
DIVERSIDADES
EN AGENDA



SOLO UNA DE CADA CINCO ARTISTAS LLEGA A LOS PRINCIPALES ESCENARIOS DE FESTIVALES

Mujeres en la música: la presencia femenina representa apenas el 30% de la industria

Charts repletos de caras femeninas, campañas y lanzamientos con mujeres como protagonistas y hits que responden a ellas. Sin embargo, la brecha de género reaparece al observar las estadísticas y el detrás de escena: la cifra cae al 1% como *headliners* en América Latina. Además, dos de cada diez puestos de liderazgo en el sector están ocupados por mujeres, de los cuales apenas el 12% pertenece al nivel más alto.

De la Redacción de EL NORTE
diarias@diarioelnorte.com.ar

Las mujeres representan solo el 30% de la fuerza musical, según Mujeres con Ciencia. La industria no se compone simplemente de la figura de una cantante popular, sino del lugar y el valor que ocupan todos los cargos y jerarquías que sostienen tal negocio. En ese sentido, dos de cada diez puestos de liderazgo están ocupados por mujeres, donde el 12% responde al nivel más alto. El streaming funciona actualmente como el espacio que más las representa (44%), pero muy por detrás se ubican los sellos tradicionales (17%) y los promotores de música en vivo (9%), según el mismo estudio. La presencia de las mujeres en la industria musical es una realidad compleja. Solo una de cada cinco artistas en los principales escenarios de festivales es del género femenino y el resultado disminuye al 1% como *headliners*, según el análisis de Ruidosa "Brecha de género en la música latina", con información sobre más de 400 lineups en América Latina.

Un tercio de los artistas argentinos que generan más de US\$ 1 millón en Spotify son mujeres, según el informe actual «EQUAL: Mujeres a todo volumen» de Spotify. Nuestro país es uno de los principales mercados que las representa en el total de artistas que generaron en 2024 la cifra ya mencionada; junto a Canadá, Corea del Sur y Suecia.

Con un mayor incentivo en plataformas de streaming, la Ley 27.539 (Ley de Cupo de Eventos Musicales) intensifica la obligación de incluir la participación de al menos un 30% de mujeres y diversidades de género en escenarios en vivo. Esta ley abarca tanto a eventos públicos como privados, y la autoridad de aplicación es el INAMU (Instituto Nacional de la Música). De todos modos, la pirámide continúa manteniéndose inestable.

ESTIGMAS, JUICIOS Y ETIQUETAS

Tini, Emilia, María Becerra, Lali, Cazzu, entre otras. La lista de estrellas nacionales que se están catapultando de manera

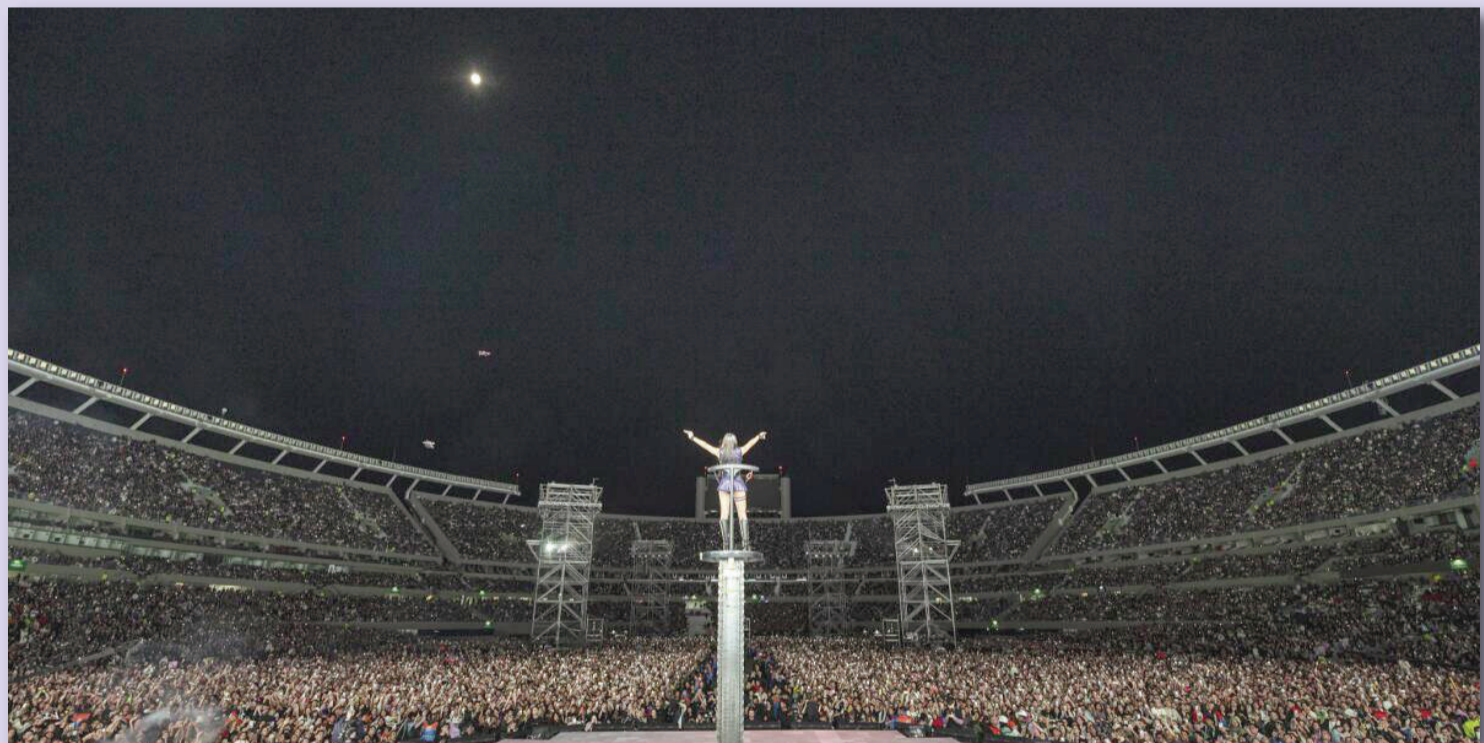

ILUSTRACIÓN

local e internacional aumenta, pero la solidez individual no es reflejo del panorama global. "La base de la pirámide sigue siendo muy desigual; las mujeres representan apenas un 12,7% de los compositores y menos del 3% en producción técnica", explicó en una entrevista sobre la problemática para Ámbito Florencia Mauro, chapter chair de Women in Music Argentina. Se trata de una organización sin fines de lucro, dedicada a profesionalizar, conectar y educar, respecto a cifras del año pasado.

Además, Mauro sostiene que los roles de decisión o técnicos todavía enfrentan techos muy marcados. "Hay un prejuicio a la hora de asignar tareas, actividades y roles, que obligan a una a armarse de mucha autoridad", expresa María Road, productora, manager de bandas y tours, y periodista musical.

Al mismo tiempo, destaca que hoy hay muchas más mujeres en la industria y que en la escena alternativa el espacio es mayor —en contra de la industria dura, los festivales grandes y los sellos discográficos—.

La figura y construcción femenina en torno al entretenimiento fueron históricamente un espacio repleto de estigmas y etiquetas, que conducen a ideologías y comportamientos primitivos. "Las mujeres estamos siempre ligadas a lo emocional, a lo sexual, a cómo estamos ahí porque queremos algún tipo de retribución, y no porque estamos realizando un trabajo", sintetiza Road. Con Argentina como país destacado actualmente en la potencia de las mujeres en la música, la región manifiesta un esquema similar: más lugares disponibles, pero una lucha que recién comienza.

En la industria musical, dos de cada

diez puestos de liderazgo están ocupados por mujeres, donde el 12% responde al nivel más alto.

BRECHA DE GÉNERO

En 2024, el 73% de los hombres ocuparon los lineups en América Latina, según el análisis de más de 160 espectáculos. El desplazamiento se ubica también en los *headliners* —aquellos nombres «gancho» para cautivar a los fanáticos—, donde el 78% fueron solistas o bandas de hombres.

Dentro de la región, Argentina se ubica como 'la más equilibrada' con una participación del 27% de solistas mujeres. En contraste con México —una de las paradas obligatorias en el apartado Latam—, sus festivales masivos cuentan con un 42,8% de hombres solistas, un 28,7% de bandas masculinas y un 18,8%

de solistas mujeres. "Durante el 2025 se analizaron espectáculos en México y la representación de las mujeres fue sumamente baja, con solo un 1% de bandas integradas completamente por ellas", comentó Mariza de la Mora Mondragón, directora de Antipiratería de la Asociación Mexicana de Productores de Fonogramas. María Elena Ojeda, CEO de la Sociedad de Gestión de Productores Fonográficos del Paraguay, observa por su parte un panorama más alentador en su país, donde en la reciente edición de los Propya Awards, seis de los diez artistas que se presentaron en vivo fueron mujeres, y el Premio a la Trayectoria también fue otorgado a una mujer. "Aunque queda camino por recorrer para realmente permear la industria y que sea totalmente igualitaria, sin duda la influencia femenina es fundamental", notó.

CONSULTA A MÁS DE 400 REFERENTES

Más del 60% de las mujeres líderes en Argentina y Perú enfrentan barreras incluso en puestos de alta jerarquía

Un estudio reciente, con foco en la experiencia de directoras y gerentas argentinas y peruanas, destacó que estas barreras corresponden a sesgos o estereotipos. Además, el reporte indicó que el llamado «techo de cristal» continúa vigente para el 73,49% de las líderes de nuestro país y el 69,61% de las peruanas.

De la Redacción de EL NORTE
diarias@diarioelnorte.com.ar

La consultora Grant Thornton Argentina y Fundación FLOR presentaron su reporte en conjunto «Mujeres que deciden». Allí dieron un panorama regional en la Argentina y Perú, con el ojo puesto en 415 líderes –incluyendo CEO, socias, directoras y gerentas– entre junio y octubre de 2025. Más del 60% de las mujeres líderes aún enfrentan barreras por su género.

En Argentina, el 63,3% de las encuestadas indicaron que los estereotipos, normas sociales, discriminación o violencia o falta de representación dificultaron el desarrollo de su carrera. Entre estas barreras, destacaron las que corresponden a “sesgos/estereotipos” (19,71%) y “machismo” (19,18%). En esta segunda categoría, desde la consultora ampliaron que surgió a partir de las respuestas recibidas que hicieron hincapié en el concepto de «club cerrado» entre hombres. Este término se refiere a «ese club donde el hombre admite al hombre porque se siente cómodo, porque hablan el ‘mismo código’: se van a jugar al fútbol, a tomar algo, se juntan en otros ambientes y les resulta más fácil comunicarse que con alguien que les plantea una diferencia, como una mujer u otra diversidad», detallaron.

Si bien el mapa de barreras es



similar en Perú, cambia el énfasis: en este país, si bien también se acentúa el peso de los sesgos/estereotipos (en un 23,98%), en segundo lugar trascendió el de los estilos de liderazgo (18,55%). Entre ambos países, las líderes encuestadas pertenecen a rubros como consultoría (18,85%), servicios financieros y seguros (10,22%) y software, digital y tecnología (7,67%) por la Argentina; y servicios financieros y seguros (17,65%), manufactura (15,69%) y energía y servicios públicos (9,80%) por Perú.

Además, otro factor que reflató el estudio, es el llamado techo de cristal, entendido como las barreras invisibles que impiden que las mujeres capacitadas y formadas asciendan con la misma facilidad que sus compañeros varones. El estudio señaló que este desafío continúa vigente para el 73,49% de las líderes argentinas y el 69,61% de las peruanas.

PARIDAD EN 2051

El estudio también indagó en

un aspecto central de la vida social contemporánea de los empleados: la conciliación entre la esfera laboral y personal. Al respecto, las encuestadas fueron consultadas sobre si sus empresas cuentan con medidas para favorecer este equilibrio, tales como esquemas de trabajo híbrido, horarios adaptables, licencias y apoyo, entre otras. En ambas muestras dieron cuenta de políticas de este estilo: desde la Argentina respondieron positivamente en un 84,66% y en Perú 80,39%.

En esa línea, se indagó qué potenciadores reconocieron en su desarrollo profesional, a la par de su formación académica: de forma general, las líderes señalan elementos vinculados al entorno y las oportunidades, más que atributos individuales aislados. En ambos países, las menciones se concentraron en redes de contactos (networking) (Argentina 28,52%; Perú 27,18%), estilo de liderazgo (Argentina 27,78%; Perú 27,53%) y capacitaciones (Argentina 22,47%; Perú 23,69%).

En Perú se reconoce con mayor frecuencia el aporte de las mentorías (12,89% vs. 8,52% en Argentina), mientras que en nuestro país destaca la figura de tutoras mujeres (8,15% vs. 5,57% en Perú), como diversas formas de acompañamiento. Del lado de Grant Thornton, vocera del estudio y socia de Advisory Services, Matiana Behrends, destacó que ninguna política de género «es exclusivamente de mujeres», ya que junto a los hombres «nos toca el cambio cultural». A su vez, un estudio de la consultora llamado Women in Business 2026 ya había indicado que el liderazgo femenino global pasó de un 19% a un 32% en los últimos 22 años (2004-2026). No obstante, advierten que se da de forma lenta y proyectan que la paridad de género ocurrirá recién en 2051.



No
estás
sola



ORGANISMOS Y CONTACTOS ÚTILES

911 – Emergencias.
107 – Ambulancia.
104 – Violencia.
102 – Niñez.

144 – Información, asesoramiento y contención, las 24 horas, todo el año.
WhatsApp 1127716463 o mail linea144@capitalhumano.gob.ar.
- Hospital Zona Oeste: José Hernández y Bergantín 25 de Mayo.
- Hospital Zona Norte: Illia 1131.—
Hospital San Felipe: Moreno 31 – 336 4451479.
- Comisaría de la Mujer y la Familia: Rivadavia 848 – 336 4439480.

-Juzgados de Familia 1, 2 y 3: Av. Savio 182 - 336 4522207.
-Ministerio Público Fiscal: Colón 86, denuncia virtual <https://seguridad.gba.gob.ar>.
-Centro de Asistencia a la Víctima: 336 4659098.
-Secretaría de Violencia de Género y Familia: 336 4400187 – 336 4505200.
-Secretaría de Violencia (Defensoría Oficial): 336 4516402.
-Ministerio de Trabajo de la Provincia de Buenos Aires: Bolívar 107, 336 4421972. -

-Colegio de Abogados: 336 4434795
https://consultorio.colproba.org.ar/index.php/consultorio_web/consulta.
-ACASE (Asociación contra el abuso sexual contra niños, niñas y adolescentes): 336 4318303.
-Dirección Municipal de Género y Diversidad: 336 4342905.
-Defensoría del Pueblo: 336 424460 – 336 4530646.
-Multisectorial de Mujeres de San Nicolás. 336 4668457 – 221 4973631.

-Campaña por la Emergencia Nacional en Violencia contra las Mujeres SN @emergenciaenviolencia.sn
-Las Mariposas @las_mariposassn
-Chanas – Socorristas en Red SN (brindan información y acompañan ‘abortos libres, seguros y feministas’) WhatsApp 336 4186868 - @socorristas.chanassn
-Ni un pibe y piba menos por la droga. Espacio gratuito de orientación psicológica. Casa de Atención y Acompañamiento Comunitario. Miguel Rojas 1159 – 336 4399478. Miércoles de 9.30 a 11.30.

efemérides

1829 - CORNELIO SAAVEDRA. A los 69 años, muere en Buenos Aires el comerciante y político Cornelio Saavedra, uno de los promotores de la Revolución de Mayo de 1810 y presidente del primer gobierno de las Provincias Unidas del Río de la Plata.

1962 - ARTURO FRONDISI. El presidente Arturo Frondizi es derrocado por un golpe de estado cívico-militar y trasladado a una casa en la isla Martín García, en el Río de la Plata.

1959 - PERRY FARRELL. Nace en el distrito de Queens (Nueva York, EE.UU.) el músico y compositor Perry Farrell (Perry Bernstein), líder, vocalista y fundador de la banda Jane's Addiction. Es el creador del festival musical Lollapalooza.

1919 - JOSÉ A. BALSEIRO. Nace en la ciudad de Córdoba el físico José Antonio Balseiro, investigador de la Comisión Nacional de Energía Atómica y creador del Instituto de Física de Bariloche, del cual fue el primer director.

1986 - THE BEATLES. Se legaliza en la Unión Soviética (URSS) la venta de discos de la banda británica de pop rock The Beatles, que hasta entonces entraban al bloque comunista de contrabando o en casetes pirata.

1967 - ARGENTINA CAMPEÓN. El seleccionado argentino sub-20 de fútbol empató 2 a 2 con el de Paraguay en Asunción y, por sorteo, se queda con el Torneo Sudamericano de la categoría.



Por monseñor Hugo Norberto Santiago
Obispo de la Diócesis de San Nicolás

«Cuando se acercaron a Jerusalén y llegaron a Betfagé, al monte de los Olivos, Jesús envió a dos discípulos, diciéndoles: “Vayan al pueblo que está enfrente, e inmediatamente encontrarán un asna atada, junto con su cría. Desátanla y tráiganmelos. Y si alguien les dice algo, respondan: ‘El Señor los necesita y los va a devolver enseñada’”. Esto sucedió para que se cumpliera lo anunciado por el profeta: “Digan a la hija de Sión: ‘Mira que tu rey viene hacia ti, humilde y montado sobre un asna, sobre la cría de un animal de carga’”. Los discípulos fueron e hicieron lo que Jesús les había mandado; trajeron el asna y su cría, pusieron sus mantos sobre ellos y Jesús montó sobre él. Entonces la mayor parte de la gente comenzó a extender sus mantos sobre

HE VENIDO PARA QUE TENGAN VIDA

“Domingo de Ramos: redescubrir nuestra identidad”

Evangelio de Nuestro Señor Jesucristo según san Mateo (Mt 21, 1-11)

el camino, y otros cortaban ramas de los árboles y lo cubrían con ellas. La multitud que iba delante de Jesús y la que lo seguía gritaba: “¡Hosanna al Hijo de David! ¡Bendito el que viene en nombre del Señor! ¡Hosanna en las alturas! Cuando entró en Jerusalén, toda la ciudad se conmovió, y preguntaban: “¿Quién es este?”. Y la gente respondía: “Es Jesús, el profeta de Nazaret en Galilea”». Palabra del Señor.

El servicio por amor como clave

El domingo de Ramos es la “portada” de la Semana Santa. La entrada gloriosa de Jesús en Jerusalén es el preámbulo de su misterio pascual. Pascua significa ‘paso’; en este caso, paso de Jesús de la muerte a la vida, del sufrimiento y la humillación de su muerte en cruz a su resurrección gloriosa. El estilo de entrada de Jesús en Jerusalén es la rúbrica de su vida: un Rey pacífico y humilde, con el estilo



de un Reino que no es de este mundo, y por eso no tiene su modalidad, pero es un reinado que muestra al servicio desinteresado y por amor como el único camino que hace posible la convivencia humana; la comunidad que construye a la sociedad. Es más, muestra que el servicio es el verdadero modo de gobernar: servir y no dominar; servir y no servirse de los demás como clave de un mundo más humano y humanizador. Es lo que Jesús inauguró con su estilo de vida, al cual le va a poner el sello de la entrega total.

dado— son las que nos devuelven la capacidad de amar; las que arrancan de nosotros el corazón de piedra y nos dan un corazón de carne. Entonces, al amar, salimos de la celda de nuestra soledad, nos comunicamos con Dios agradeciéndole su amor por nosotros, y al sentirnos infinitamente amados —porque no hay mayor amor que dar la vida por los demás y eso es lo que hizo Jesús por nosotros—, sentimos que amor con amor se paga y entonces encontramos al prójimo, al que tengo al lado, lo redescubrimos como alguien con mi misma dignidad, como “mi hermano”; sentimos compasión por el desvalido, por los vulnerables, y les tendemos una mano para rescatarlos en el nombre de Jesús. El estilo de Jesús se continúa en nosotros; ese es nuestro llamado, ese es el sentido más profundo de nuestra vida; a eso los cristianos lo llamamos “vivir como resucitados”. Por regalo de Dios, podemos pasar de la muerte a la vida, del egoísmo al amor, del encierro a la comunicación.

¿Por qué tanto sufrimiento en la entrega?

Por otra parte, el porqué de una muerte tan dolorosa del Hijo de Dios para salvarnos es muy difícil de explicar; solo se entiende desde la fe. Para quien no tiene fe, una muerte acompañada de un aparente fracaso en el intento de humanizarnos es un absurdo; es escándalo y necedad. Sin embargo, la fe tiene su lógica y san Agustín la captó muy bien cuando afirmó: “Nosotros estábamos enfermos; Dios nos mandó al médico; nosotros lo matamos y su sangre se convirtió en medicina para nosotros”. Jesús muere para rescatarnos, ya que estábamos sumergidos en el barro del pecado —o lo que es lo mismo, del egoísmo, de la discriminación, del odio fratricida— y su consecuencia lógica: la soledad de quien ya no sabe comunicarse ni con Dios ni con los demás. Estábamos en el infierno de la incomunicación, como el preso aislado en un calabozo individual, oscuro y solitario. La soledad es un autocastigo; el fruto lógico del egoísmo y del narcisismo.

“Este es el hombre, su identidad”

Pilato dice de Jesús. “He aquí el hombre”. Jesús nos hace redescubrir nuestra identidad, nos devuelve a la autoconciencia. El hombre —varón o mujer— no es el egoísta, el que odia, discrimina, vive incomunicado; ese es el hombre extraviado que por el pecado ha olvidado su origen y su identidad. “Este es el hombre”, el que ama, el que sale de sí mismo, el que se comunica con Dios por la oración y es sensible a las necesidades de los demás. Así fue Jesús, ese es el reinado al que somos invitados a continuar y que celebramos el Domingo de Ramos: el hombre que recuperó la conciencia de su dignidad, el que se redescubrió como hermano de los demás e hijo de Dios Padre y Creador bondadoso. Que Dios te bendiga, en el nombre del Padre, del Hijo y del Espíritu Santo.

Buen domingo.

HOTEL COLONIAL SAN NICOLAS

Vive una cena
única y exclusiva
en el Summer House de nuestro Hotel

SÁBADOS DE 20:45 A 23:30HS.

Te esperamos con un aperitivo
Empanada criolla | Asado de corte de cerdo
Asado con costilla | Asado magro

MENÚ
Criollo
FIJO

Flan casero
Aguas saborizadas de limón
Aguas saborizadas de frutos rojos
Vino incluido

Parrilla, música, fuego y amigos
en el parque más lindo
de la ciudad

Hotel
Colonial
San Nicolás

HOTEL
SOSTENIBLE Y
RESPONSABLE

Cena exclusiva con cupo limitado
PASAJEROS PREMIUM | BENEFICIO EXTRA

CONSULTAS:
+54-9-336-4666565

Av. Savio 2195 | San Nicolás de los Arroyos | Tel: (0336) 4470200 - 4470201 - 4470202 | www.hotelcolonialsannicolas.com | reservas@hotelcolonialsannicolas.com

El Concejo Deliberante conmemoró con un acto institucional los 50 años del golpe de Estado



A medio siglo del último golpe de Estado cívico-militar, Ramallo fue escenario de una imagen cargada de simbolismo político e institucional: los seis intendentes que gobernaron el distrito desde el retorno de la democracia en 1983 compartieron un mismo espacio en defensa del sistema democrático y bajo la consigna «Nunca más». La escena tuvo lugar este jueves durante una sesión especial del Concejo Deliberante, convocada para rendir homenaje a quienes vieron interrumpidos sus mandatos en 1976 y a quienes protagonizaron la reconstrucción institucional a partir de 1983.

Participaron del encuentro Rafael «Balito» Romá, Alejandro Ballester y Mauro Poletti por el justicialismo; Roberto Filpo y Ariel Santalla por el radicalismo; y Gustavo Perié por el PRO. La presencia conjunta de dirigentes de distintos signos políticos configuró un gesto contundente de unidad en torno a la defensa de la democracia, en un contexto conmemorativo de fuerte carga histórica.

La ceremonia también incluyó el reconocimiento a exconcejales que integraban el cuerpo legislativo al momento del golpe, entre ellos César Dusso, así como fami-

liares de dirigentes que no pudieron asistir. Asimismo, se recordó a quienes, tras la dictadura, asumieron el desafío de reconstruir las instituciones locales en un escenario atravesado por la fragilidad política y social.

Uno de los momentos más significativos de la jornada estuvo marcado por la intervención de Romá, primer intendente de la democracia en Ramallo. En su discurso, analizó el trasfondo del golpe de Estado, al que definió no solo por sus consecuencias represivas, sino también por su objetivo económico.

Señaló que la interrupción del orden constitucional buscó imponer un modelo que implicó una fuerte transferencia de ingresos desde los sectores trabajadores hacia los grupos concentrados de la economía, acompañada por la desarticulación de las organizaciones políticas, sociales y sindicales.

Al referirse a su gestión tras el retorno democrático, destacó el espíritu de cooperación que primó entre fuerzas políticas distintas. Recordó que, pese a pertenecer a un partido diferente al del gobierno provincial y nacional, existía un consenso claro: la democracia

debía sostenerse por encima de cualquier diferencia. En ese sentido, evocó las reuniones periódicas entre el Ejecutivo y el Concejo Deliberante, orientadas a planificar políticas y dar respuesta a una sociedad que emergía de años de violencia institucional.

Romá también planteó la necesidad de recuperar ese espíritu en el presente, al advertir que los desafíos actuales exigen nuevamente responsabilidad política y compromiso colectivo.

Por su parte, el actual intendente Mauro Poletti expresó su emoción por el encuentro y valoró la presencia de quienes, según señaló, «han hecho mucho por Ramallo». Consideró que su generación tiene la responsabilidad de continuar ese legado, y reconoció el rol formativo que muchos de los dirigentes homenajeados tuvieron en su trayectoria política.

En el cierre, Poletti reafirmó el compromiso con la democracia y subrayó la importancia de sostener los valores que la garantizan. Remarcó la necesidad de asegurar el acceso a derechos básicos y de evitar que se repitan las condiciones que dieron lugar a uno de los períodos más oscuros de la historia argentina.

Lanzan la tercera edición del concurso fotográfico de huertas urbanas «Cosechando Futuro»

La iniciativa municipal busca premiar las mejores imágenes de las producciones familiares obtenidas con los kits de semillas. Hay tiempo de participar hasta el 17 de abril.

La Coordinación de Economía Social de Villa Constitución puso en marcha una nueva convocatoria del certamen fotográfico «Cosechando Futuro». Esta propuesta, que ya transita su tercera edición, está destinada específicamente a los vecinos y vecinas que forman parte del programa municipal de Huertas Urbanas y que han cultivado sus propios alimentos durante la actual temporada primavera-verano.



Carlos Farina, coordinador del área.

Retratar el esfuerzo familiar

El coordinador del área, Carlos Farina, destacó la expectativa que genera esta fecha debido al momento del ciclo de cultivo: «Esta etapa es la más linda en colores y frutos, por lo que esperamos recibir excelentes imágenes de las huertas familiares locales», señaló el funcionario.

Bases y condiciones para participar

Para formar parte del concurso, los interesados deberán enviar una fotografía en alta resolución de su producción al número de WhatsApp 3400-

50222. Al momento del envío, es requisito indispensable adjuntar nombre, apellido y número de DNI del participante. El jurado encargado de la selección estará integrado por representantes de las áreas de Producción, Economía Social y Comunicación.

Premios y reconocimientos

Una vez cerrada la convocatoria el próximo 17 de abril, se seleccionarán a los diez ganadores, quienes se darán a conocer pocos días después a través de los canales oficiales del Municipio. Los trabajos elegidos formarán parte de una muestra virtual y presencial durante el acto de premiación.

NUESTRO MENÚ SUGERENCIA

MARTES A DOMINGO

Plato Principal

Papardelles con frutos del mar
con aroma de limón

Postre

Dúo de mousse

Precio por persona

\$29.500

No incluye bebida

Domingos sólo disponible al mediodía

Los Nogales

RESTAURANTE

Hacé tu reserva
previa al

336 4666565



Febrero interrumpe la mejora: la economía retrocedió 2,9% mensual

El retroceso, traccionado por la industria y el comercio, interrumpe la mejora de enero y pone a prueba la meta oficial de crecimiento del 5% fijada en el Presupuesto 2026.

La recuperación de la actividad económica que se había insinuado al comienzo del año sufrió un traspie durante el segundo mes de 2026. Tras un enero con indicadores positivos que entusiasmaron al Poder Ejecutivo, la dinámica productiva volvió a terreno negativo debido, fundamentalmente, al peso de los sectores vinculados al mercado interno y la producción fabril.

De acuerdo con el Índice General de Actividad (IGA) elaborado por la consultora Orlando J.

Ferreres & Asociados (OJF), el nivel general de actividad registró una contracción de 2,9% interanual en febrero de 2026. Al observar la medición desestacionalizada, el indicador mostró una merma de 0,5% respecto a enero, lo que marca una interrupción en la tendencia de crecimiento de corto plazo. Con estos números, el primer bimestre del año cierra con una caída acumulada de 1,9%.

El análisis por sectores

La caída del 2,9% en febrero no afectó de igual manera a todos los ámbitos productivos. El informe de OJF revela una brecha pronunciada entre los sectores extractivos y exportadores, que mantienen tasas de crecimiento de dos dígitos, y los rubros industriales y comerciales, que atraviesan un presente complejo.

La Industria Manufacturera registró, una vez más, uno de los peores resultados del mes. Según el Índice de Producción Industrial de la consultora (IPI-OJF), la actividad fabril retrocedió 2,7% mensual en febrero, cortando la mejora que se había registrado en enero.

El sector del Comercio, tanto mayorista como minorista, también reflejó la debilidad del consumo interno con una caída interanual del 6,9%. A esto se sumó un comportamiento inusual en el rubro de Electricidad, Gas y Agua, que anotó una

baja anual del 5,6%.

En la vereda opuesta, el sector de Minas y Canteras continúa operando como el principal motor de la economía. En febrero, esta rama de actividad registró una expansión del 12,6% anual, impulsada mayormente por los niveles de producción en Vaca Muerta, que "continúan batiendo récords".

El agro también aportó cifras positivas, aunque con matices internos. El sector agropecuario avanzó un 6,7% interanual en febrero. Mientras que la producción agrícola mostró un sólido incremento del 13,0%, el impacto total fue morigerado por una baja del 7,1% en la ganadería. Por su parte, la Intermediación Financiera se mantuvo en terreno positivo con una suba del 8,8% anual.

Otros sectores mostraron variaciones más modestas o estancamiento. La Construcción apenas creció un 0,7% interanual, una cifra similar a la de Transporte, Almacenamiento



El ministro de Economía, Luis Caputo, había destacado el «máximo histórico» alcanzado por la actividad en enero.

y Comunicaciones (+0,7%). En tanto, la Administración Pública y Defensa registró una leve caída del 0,6%.

Perspectivas para el resto del año

Para la consultora Orlando Ferreres, la dinámica actual responde a una economía que se mueve a distintas velocidades según el origen de la demanda. Mientras los sectores vinculados a la exportación de recursos naturales y finanzas muestran

dinamismo, el resto de las actividades depende de factores que aún no terminan de consolidarse.

Por lo pronto, la caída de febrero deja una base más baja para el resto del trimestre. El desafío para el cumplimiento de las metas oficiales del 5% de crecimiento anual radica en que los sectores de consumo masivo y la industria logren acoplarse al ritmo de la minería y el agro, algo que en el primer bimestre del año todavía no ha sucedido de manera sostenida.

HOTEL COLONIAL SAN NICOLAS

SI VIVÍS EN SAN NICOLÁS

Escapada romántica
A HOTEL COLONIAL SAN NICOLÁS

Aprovechá un
40%
de descuento sobre
la tarifa rack
(válido de domingos a jueves)

El descuento se aplica, presentando DNI con domicilio en la ciudad de San Nicolás de los Arroyos. No es acumulable con otras promociones. Reserva anticipada por e-mail o teléfono.

Av. Savio 2195 | San Nicolás de los Arroyos | Tel: 0336-4472222 | www.hotelcolonialsannicolas.com | reservas@hotelcolonialsannicolas.com

Los argentinos ya guardan más de U\$S 250.000 millones fuera del sistema

La cantidad de dólares que los argentinos atesoraron por fuera del sistema bancario durante el cuarto trimestre del 2025 alcanzó los u\$s254.898 millones, cifra que mostró un crecimiento de u\$s11.579 millones con relación a igual período del año pasado.

Así lo indican datos del Instituto Nacional de Estadística y Censos (INDEC) conocidos este viernes. Se trata de los activos en moneda y en cuenta que posee el sector privado fuera del sistema bancario nacional. Los datos indican que en un año los denominados «dólares del colchón» subieron un 4,5%.

Es importante destacar que esta clase de activos fuera del sistema representa el 48,5% del total de activos financieros de la Argentina. Según el INDEC, al final del año pasado totalizaban u\$s494.690 millones, mientras que los pasivos financieros sumaban u\$s446.236 millones. De ese

modo, el país tiene una posición neta acreedora de u\$s48.454 millones.

Por otro lado, al finalizar el tercer trimestre los argentinos guardaban fuera del sistema u\$s251.210 millones, lo que indica que en el último tramo del año sumaron u\$s3.688 millones más.

Es de recordar que el Gobierno apunta a que el público pierda el temor y guarde sus billetes en los bancos para así mejorar la posición de reservas y el crédito.

Crece la salida de fondos

Al contrario de lo que sería el deseo del equipo económico, se estima que en marzo se habrán ido al «colchón» o a gastos en el exterior unos u\$s2.000 millones. Lo que se conoce como Formación de Activos Externos (FAE). Un reciente informe de la Fundación Capital indica que se trata de un nivel extraordinariamente alto para un año no electoral.

Imputaron a Manuel Adorni por presunto enriquecimiento ilícito

Se comenzó a analizar el patrimonio del jefe de Gabinete con una batería de medidas orientadas a establecer si hubo un incremento no justificado. También investigan sus viajes.

El jefe de Gabinete, Manuel Adorni, quedó imputado en la causa por presunto enriquecimiento ilícito, luego de que el fiscal Gerardo Pollicita diera impulso a la acción penal. La causa investiga su patrimonio y movimientos financieros.

Pollicita solicitó al juez Ariel Lijo una serie de doce medidas de prueba. El requerimiento de Pollicita no tiene una imputación directa, pero demuestra que el fiscal sospecha de la veracidad de las declaraciones públicas del jefe de Gabinete según la cual su crecimiento patrimonial es de origen lícito.

Lijo le corrió vista a Pollicita luego de que la jueza María Servini se inhibió y la mandó otra causa que se había abierto y se pedía investigar el incremento patrimonial del exocero presidencial.

El objetivo es reconstruir su situación patrimonial y determinar si existen inconsistencias o un eventual incremento no justificado, en el marco de una causa que se encuentra en una etapa inicial. También se incluye el análisis de viajes realizados a Estados Unidos y Punta del Este, así como propiedades que estarían a su nombre y al de su pareja, pero que no habrían sido declaradas.

Pedidos de informes

Entre los requerimientos, se destacan pedidos de informes a registros de la propiedad de la provincia de Buenos Aires y de la Ciudad Autó-



noma de Buenos Aires, así como a organismos nacionales y provinciales, la Oficina Anticorrupción y la Anses. El objetivo es relevar en detalle los activos del funcionario y contrastarlos con sus ingresos declarados.

También pidió al juez Lijo que se oficie «a la Administración del Country Indio Cuá Golf Club, sito en Ruta 6, km 173, partido de Exaltación de la Cruz, provincia de Buenos Aires, para que informe: a nombre de quién figuran registradas las expensas, cuotas».

A su vez, requirió un informe completo sobre los bienes registrados en la Ciudad de Buenos Aires a nombre de Adorni y de Bettina Julieta Angeletti (su esposa), incluyendo porcentajes de titularidad, fechas de adquisición y cualquier restricción o inhabilitación vigente.

Datos de todo tipo

La batería de medidas se completa

con pedidos de datos migratorios, movimientos laborales y documentación vinculada a operaciones financieras o inmobiliarias, además de información sobre los préstamos familiares mencionados en la denuncia.

Asimismo, se solicitó a la Oficina Anticorrupción copia certificada de la totalidad de las Declaraciones Juradas Patrimoniales Integrales presentadas por Manuel Adorni, incluyendo los anexos reservados, correspondientes a los ejercicios 2022, 2023, 2024 y 2025.

En cuanto a los viajes, Pollicita solicitó «se oficie a la Dirección Nacional de Migraciones para que remita el detalle completo de los ingresos y egresos del país registrados a nombre de Manuel Adorni y Bettina Julieta Angeletti desde el 1 de enero de 2022 hasta la actualidad, con indicación de fecha, paso fronterizo, medio de transporte, país de destino o procedencia y toda otra constancia disponible».

Y se pidió al Registro Nacional de Buques y al Registro Nacional de Aeronaves para que informen si Adorni y Angeletti «registran o registraron desde el 1 de enero de 2022 la titularidad, copropiedad, afectación, gravámenes o cualquier derecho inscripto sobre embarcaciones, aeronaves o motores aeronáuticos, remitiendo, en su caso, los informes de dominio y demás constancias registrales pertinentes».

Fallo judicial suspende artículos clave de la reforma laboral en el sector Comercio



Armando Cavalieri, jefe del sindicato de Comercio.

La Federación Argentina de Empleados de Comercio y Servicios (FAECYS) informó que el Juzgado Federal N° 2 de San Martín dictó una medida cautelar que suspende la aplicación de los artículos 131 y 133 de la Ley de Modernización Laboral N° 27.802. Esta resolución judicial, con una vigencia inicial de seis meses, garantiza la plena validez de los convenios colectivos suscriptos por la entidad, incluyendo el CCT 130/75 y sus acuerdos derivados, protegiendo así las condiciones laborales y los beneficios vigentes para los trabajadores del sector, indicó.

El fallo ordena al Estado Nacional abstenerse de aplicar las modificaciones que limitaban la ultraactividad de los convenios y establecían nuevos toques a los aportes sindicales.

De esta manera, la Justicia asegura la continuidad de todas las cláusulas convencionales y establece que las empresas deben mantener la retención y el depósito de las contribuciones solidarias pactadas, fundamentales para el funcionamiento de

las organizaciones gremiales, señaló el gremio.

Y dijo que la medida judicial resulta clave para evitar un escenario de desfinanciamiento que pondría en riesgo la estructura operativa de los sindicatos y la prestación de servicios esenciales. Al frenar estos artículos, se asegura el sostenimiento de los beneficios sociales, las capacitaciones y la cobertura de salud que los trabajadores mercantiles reciben a través de sus delegaciones y de la obra social OSECAC.

Al respecto, el secretario General de FAECYS, Armando Cavalieri, señaló: «Este fallo es un acto de justicia que defiende la dignidad de los trabajadores mercantiles y nuestra autonomía para negociar. No vamos a permitir que, bajo la excusa de una modernización, se intente asfixiar a los sindicatos y recortar derechos históricos. Defender el financiamiento de nuestra institución es defender la salud de la familia de comercio y nuestra capacidad de diálogo para proteger el salario en todo el país».

Aceros más inteligentes para las personas y el planeta.

www.acindar.com.ar

ArcelorMittal

Doble realidad: la economía crece afuera, pero el salario cae adentro

Un estudio del BaPro advierte que la recuperación económica se sostiene por las exportaciones mientras caen los salarios reales y se debilita el mercado interno. El Gobierno enfrenta un delicado equilibrio entre inflación, consumo y financiamiento.

El último informe económico del Banco Provincia encendió luces amarillas sobre la dinámica actual de la economía argentina: mientras la actividad muestra señales de recuperación impulsada por las exportaciones, el poder adquisitivo continúa deteriorándose y la demanda interna no logra reaccionar.

Según el documento Semana Económica N°925, la economía atraviesa una situación poco frecuente en las últimas décadas: crecimiento agregado con caída del salario real, una combinación que podría consolidar un esquema de "desequilibrios estables".

Crece la actividad, pero no el bolsillo

El Estimador Mensual de Actividad Económica (EMAE) avanzó 0,4% en enero y acumula una mejora del 3% desde junio de 2025. Sin embargo, en paralelo, los salarios privados registrados retrocedieron 0,4% real en

el inicio del año y acumulan una pérdida cercana al 2% desde mediados del año pasado.

El análisis del banco bonaerense marca que esta dinámica —actividad en alza con ingresos en baja— fue excepcional entre 2004 y 2024, pero comenzó a repetirse de manera sostenida en los últimos meses.

Detrás del repunte económico aparecen sectores fuertemente vinculados al mercado externo.

El agro creció cerca del 10% y la minería casi 7%, mientras que la industria y la construcción permanecen alrededor de un 10% por debajo de los niveles de 2023.

En ese contexto, el crecimiento dejó de apoyarse en el consumo interno y pasó a depender cada vez más de las exportaciones.

Exportaciones protagonistas y mercado interno debilitado

El informe destaca que las ventas

al exterior explicaron casi la mitad del crecimiento del PBI en 2025. El salto exportador —favorecido por la recuperación del agro tras la sequía y el desarrollo energético— permitió compensar la caída del consumo público y la inversión.

Pero ese motor externo no alcanza para mejorar la situación social. El Banco Provincia señala que la masa de ingresos continúa deteriorándose, con pérdida de empleo privado formal y una caída del crédito a las familias que limita la recuperación del consumo.

Así, se configura una economía partida en dos: sectores dinámicos orientados al exterior y un mercado interno que sigue retraído.

El factor clave: la inflación y las expectativas

Uno de los puntos centrales del diagnóstico apunta a la formación de expectativas inflacionarias.

El informe sostiene que las ne-



gociaciones salariales vienen tomando como referencia proyecciones de inflación menores a la inflación efectiva, lo que termina generando pérdidas sistemáticas del poder adquisitivo.

Entre 2017 y 2026, en el 70% de los meses analizados se verificó una relación directa: cuando la in-

flación superó las expectativas, el salario real cayó; cuando ocurrió lo contrario, los ingresos crecieron.

Para la entidad, el desafío no pasa solo por bajar la inflación, sino por lograr que las previsiones económicas coincidan con los datos reales para evitar nuevos retrocesos salariales.

HOTEL COLONIAL SAN NICOLAS

Verano Colonial

¡Relajate en nuestra piscina sin estar alojado!

Aprovechá nuestras membresías para disfrutar del verano sin salir de la ciudad

TARIFAS (POR PERSONA)

Pase diario: **\$30.000** | 1 semana: **\$175.000**
 2 semanas: **\$300.000** | 3 semanas: **\$400.000**
 4 semanas: **\$450.000**

Acceso a piscina de verano, baño romano y parque.
Sujeto a disponibilidad.
No válido del 26 de Enero al 06 de Febrero 2026.

CONSULTAS: **+54-9-336-4666565**

Exabrupto de un ministro de Kicillof contra Javier Milei tras el fallo de YPF

El ministro bonaerense Carlos Bianco, mano derecha de Axel Kicillof, calificó de "perturbado mental" al presidente Javier Milei, luego de que este cuestionara a Cristina Kirchner y al gobernador de Buenos Aires por haber impulsado la nacionalización de YPF en 2012.

"El perturbado mental del presidente, en vez de festejar esto, salió a echar culpas y a tratar de establecer un relato donde él queda como que hizo las cosas bien y el resto las había hecho mal", opinó el ministro de Gobierno bonaerense esta mañana.

Bianco sostuvo que el Ejecutivo "no hizo nada nuevo" y solo continuó con la línea de defensa que se había establecido desde el inicio del juicio: "Si hizo algo bueno, fue haber mantenido la estrategia. Se le concede y agradece, pero no era momento para tratar de sacar una ventaja política".

En ese marco, el ministro sostuvo que la expropiación está contemplada en la Constitución Nacional y

que existe una ley específica que regula su aplicación: "La nacionalización del 51 por ciento de YPF se hizo de acuerdo a la Constitución Nacional y a las leyes de expropiación vigentes en la República y, por lo tanto, estaba bien hecha".

"Era un momento para decir 'qué bien'. La Argentina mantuvo una política de Estado respecto de un tema muy sensible, que era muy costoso para nuestro país vinculado a un nuevo ataque de los fondos buitres. Bueno, lamentablemente el presidente no hizo eso", afirmó.

Finalmente, Bianco consideró que el Ejecutivo debería "reconocerle" a Kicillof la expropiación de la empresa, al sostener que el sector de hidrocarburos es uno de los pocos que muestran crecimiento en la economía argentina: "Fue una gran decisión, una decisión estratégica que genera muchos beneficios a futuro para nuestro país, haber nacionalizado YPF".

FEDERAL A

Defensores jugará otra vez como local

Defensores de Villa Ramallo recibirá en el "Salomón Boeseldín" a El Linqueño por la segunda fecha del Torneo Federal A. El partido se jugará hoy a partir de las 16.00. Dirigirá Franco Davi Morón, de Gral. Pico, quien será asistido por Malvina Luján Schiel (Santa Rosa) y Leonel Suárez (San Antonio de Areco); en tanto, la cuarta árbitra será Melina Mariel Eizaguirre (Junín).

En su debut, el Granate superó a Gimnasia de Concepción del Uruguay por 2 a 1 como local, resultado auspicioso para ilusionarse con cumplir una digna campaña tras pelear la permanencia en tres de las últimas cuatro temporadas. Esta tarde buscará hacerse fuerte en casa ante el conjunto de Lincoln, que en su estreno doblegó a Sportivo Las Parejas por 1 a 0.

La programación es la siguiente:

11.00 9 de Julio (Rafaela) vs. Independiente (Chivilcoy). José Manuel Díaz (Villa Mercedes)

15.30 Gimnasia (Chivilcoy) vs. Belgrano (San Francisco). Enzo Gutiérrez (Salto)

16.00 Defensores vs. El Linqueño. Franco David Morón (Gral. Pico)

16.30 Gimnasia (Concepción del Uruguay) vs. Douglas Haig (Pergamino). Fernando Rekers (Córdoba).

Lunes 30

16.00 Escobar FC vs. Sportivo (Las Parejas). Lautaro Castañola (Nogoyá)

Posiciones

Equipos	Pts.	PJ
Sp.Belgrano (S. Fco.)	3	1
Defensores (Villa Ramallo)	3	1
Douglas Haig (Pergamino)	3	1
Independiente (Chiv.)	3	1
El Linqueño	3	1
Escobar FC	0	1
Gimnasia (Chiv.)	0	1
Gimnasia (CdU)	0	1
Sportivo (Las Parejas)	0	1
9 de Julio (Rafaela)	0	1

COPA FEDERACIÓN

Se suspendió el choque entre Social y Somisa

Debido a la lluvia, se suspendió el partido revancha entre Social y Somisa previsto para ayer, por los octavos de final del Torneo de Clubes de la Federación Norte de la provincia de Buenos Aires. Se reprogramó para el jueves 2 de abril desde las 16.00 en el "Simón Apiza". En la ida, el conjunto del Barrio se impuso por 3 a 0, por lo que en caso de empatar o perder hasta por dos goles avanzará a la siguiente instancia.

TORNEO APERTURA

Triunfos de Los Andes y El Fortín en el arranque de la cuarta fecha

El Verdolaga derrotó a Defensores por 2 a 1 en el clásico de Villa Ramallo, mientras que El Fortín logró su primera victoria ante Conesa por 3 a 1 en condición de local.



El Fortín tuvo su primera alegría en el certamen. EL NORTE

De la Redacción de EL NORTE deportes@diarioelnorte.com.ar

Con dos encuentros, ayer se puso en marcha la cuarta fecha del Torneo Apertura "Jorge Piaggio". En Villa Ramallo, Los Andes se quedó con el clásico ante Defensores por 2 a 1. En tanto, El Fortín festejó por primera vez "La Vieja Guardia" tras vencer a Conesa por 3 a 1.

El Verdolaga consiguió un resonante triunfo y se prendió en la pelea al alcanzar a La Emilia en la cima con 9 puntos. Lo ganaba el Granate con gol de Julián Abaca, pero lo dio vuelta el Tucura en una ráfaga con los tantos de Catriel Servín y Carlos Rivas. Ambos terminaron con diez por las expulsiones de Andrés Castaño en la visita y Alexander Rosa en el local.

Fue el tercer triunfo al hilo para los de Diego Bordi, en tanto que el Defe de Miguel Rinaldi aún no conoce la victoria en el torneo y suma apenas dos unidades.

En el otro encuentro del sábado, El Fortín consiguió su primer triunfo en el torneo ante Conesa como local por 3 a 1. Lo ganaba el Albinegro con gol de Alejo Cano a los 11 minutos del primer tiempo; lo empató Jerónimo Seccaspina a los 30 y a los 44 Jonathan Sandoval volvió a adelantar a los de Adrián Juárez. En el complemento, Nahuel Campestrini puso

el 3 a 1 para los fortineros, que acumulan cuatro puntos.

La cuarta fecha se completará hoy con seis partidos, entre los que sobresalen dos enfrentamientos.

En el "Jacinto 'Gato' López", La Emilia (9) será local ante Somisa (4) desde las 18.00, mientras que en el "Héctor Ramos" se medirán dos candidatos: Gral. Rojo (7) vs. Regatas (7).

Otro duelo de interés lo protagonizarán Paraná (3) y Social (7) en Rivadavia y Necochea, con horario de inicio a las 19.00.

Además, se enfrentarán Matienzo ante San Martín de Pérez Millán, Belgrano frente a 12 de Octubre y Ar-

gentino Oeste contra Fútbol San Nicolás en cancha de Doce.

Programa de hoy

15:00 General Rojo vs. Regatas (César Castro)

16:00 Matienzo vs. San Martín (Santiago Fernández)

16:30 Belgrano vs. 12 de Octubre (Fabricio Estévano)

17:00 Argentino Oeste vs. Fútbol San Nicolás (Daniel Asenjo), en cancha de FSN.

18:00 La Emilia vs Somisa (Blas González)

19:00 Paraná vs. Social (Germán Volker).

Posiciones

Equipo	Pts.	J	G	E	P	GF	GC
Los Andes	9	4	3	0	1	13	4
La Emilia	9	3	3	0	0	8	2
Gral. Rojo	7	3	2	1	0	21	2
Belgrano	7	3	2	1	0	12	3
Social	7	3	2	1	0	8	5
Regatas	7	3	2	1	0	7	5
Somisa	4	3	1	1	1	3	2
San Martín	4	3	1	1	1	6	6
Conesa	4	4	1	1	2	3	6
El Fortín	4	4	1	1	2	7	11
Paraná	3	3	1	0	2	4	3
Defensores	2	4	0	2	2	4	6
Matienzo (*)	1	2	0	1	1	2	3
12 de Octubre (*)	1	2	0	1	1	2	8
Argentino Oeste	0	3	0	0	3	1	7
Fútbol San Nicolás	0	3	0	0	3	0	28

(*) Tiene un partido suspendido a los 50m ST cuando empataban 2 a 2. Un auxiliar de Matienzo agredió a un asistente.

ANTE BOCA

La Universidad Católica pidió jugar sin visitantes

Boca quedó envuelto en una nueva controversia de cara a su estreno en la fase de grupos de la Copa Libertadores, ya que en Chile crece la presión para que el encuentro frente a Universidad Católica se juegue sin hinchas visitantes. El partido está programado para el martes 7 de abril en el estadio San Carlos de Apoquindo, también denominado Claro Arena, en Santiago.

La tensión se disparó luego de que Catalina San Martín, alcaldesa de Las Condes, pidiera formalmente impedir la presencia de simpatizantes de Boca al considerar que se trata de un compromiso de "alto riesgo".

El planteo de las autoridades locales se apoya en antecedentes recientes de violencia registrados en el fútbol chileno, por lo que la habilitación del público visitante quedó bajo revisión.

A ese escenario se le sumó otro foco de conflicto: Universidad Católica habría puesto a disposición apenas 450 entradas para los hinchas de Boca, una cifra que encendió la protesta del club argentino. El punto es sensible porque el Manual de Clubes de la Conmebol Libertadores 2026, en su apartado 4.4.6, establece que los locales deben venderle a la visita un mínimo de 2.000 tickets en fase preliminar, fase de grupos y hasta cuartos de final. En ese marco, la postura de Boca sería plantarse sobre lo que marca el reglamento, mientras se aguarda una definición oficial sobre si habrá visitantes, si se ampliará el cupo o si finalmente el partido se disputará sin público de la parcialidad argentina. Por ahora, el debut copero del equipo de La Ribera en Chile se mueve entre la pulseada reglamentaria y la preocupación por la seguridad.

Darío Franco es el nuevo DT de Gimnasia de Mendoza

Gimnasia y Esgrima de Mendoza confirmó este sábado a Darío Franco como nuevo entrenador del primer equipo, luego de la salida de Ariel Broggi, el técnico que había conseguido el histórico ascenso a la Primera División. El club mendocino apostó por un DT de amplia trayectoria, cuyo último paso fue por Arsenal de Sarandí en la Primera Nacional 2025, y que este domingo ya estará al frente de la práctica del plantel. La presentación oficial será el lunes en conferencia de prensa.

Pezzella se refirió a su momento difícil

Germán Pezzella rompió el silencio sobre uno de los tramos más complejos de su carrera y contó que, en la previa de la lesión que lo marginó de las canchas durante más de siete meses, atravesaba “un momento personal muy difícil”. El zaguero de River, de 34 años, se mostró abierto al hablar de ese proceso y reconoció que no estaba logrando disfrutar el presente que imaginaba en su regreso al club. Según contó el propio futbolista, la ruptura ligamentaria que sufrió ante Independiente en agosto de 2025 terminó funcionando como un punto de quiebre. En esa línea, explicó que venía en “un camino oscuro” y que necesitó frenar para reconstruirse desde otro lugar, tanto en lo físico como en lo emocional. Pezzella también admitió que, pese a haber vuelto a River después de una etapa importante en Europa y tras haber sido campeón del mundo con la Selección argentina, no conseguía sentirse pleno. En su reflexión, señaló que la exposición y la vorágine del fútbol profesional muchas veces aíslan al jugador y le hacen perder de vista lo esencial.

Murió un hinchista en el Estadio Azteca

La reinauguración del histórico Estadio Azteca, rebautizado como Estadio Banorte, quedó marcada por una tragedia luego de que un hinchista muriera tras caer desde un segundo piso en la zona de palcos, minutos antes del amistoso internacional entre las selecciones de México y Portugal. De acuerdo con el reporte de la Secretaría de Seguridad Ciudadana de la Ciudad de México, el hombre intentó descender del segundo al primer nivel por la parte externa de la estructura, perdió el equilibrio y cayó hasta la planta baja. Las autoridades señalaron, además, que se encontraba en estado de ebriedad al momento del hecho. Si bien los servicios médicos presentes en el estadio intervinieron de inmediato y realizaron maniobras de reanimación, la víctima murió en el lugar a raíz del impacto. Más tarde, se dio intervención a las autoridades ministeriales para avanzar con las actuaciones correspondientes.

Según la información difundida por medios mexicanos, la víctima tenía 27 años, en una jornada que debía servir como presentación del renovado escenario de cara a la Copa del Mundo. El estadio será sede del partido inaugural del Mundial 2026 el 11 de junio y se convertirá en el primero en albergar encuentros en tres ediciones distintas de la Copa del Mundo. El partido finalizó empatado 0 a 0.

COPA ARGENTINA

Racing superó bien a San Martín de Formosa

Antes del clásico ante Independiente, el conjunto de Gustavo Costas cumplió con el objetivo ante un rival que disimuló la diferencia de jerarquía.



La Academia se impuso con lo justo. WEB

De la Redacción de EL NORTE
deportes@diarioelnorte.com.ar

Racing cumplió con el objetivo de mínima de clasificarse a los 16vos de final de la Copa Argentina al ganarle 1-0 a un dignísimo San Martín de Formosa, que le generó muchos problemas y que disimuló muy bien jugar con un hombre menos durante más de media hora. Maravilla Martínez, cuando promediaba la etapa inicial, anotó el gol de la Academia, que tal vez debió liquidar antes el encuentro.

No hay dudas de que el triunfo de Racing fue merecido y justificado en todos los aspectos: jugó mejor, tuvo muchas más chances, convirtió al arquero Kevin Humeler en figura

y pasó pocos sobresaltos en su propia valla. Pero con orden, disciplina y un planteo muy solidario, San Martín consiguió competir ante un rival más jerarquizado y preparado para este tipo de competencia.

De entrada, quedó en claro que Racing iba a dominar el trámite y en solo dos minutos ya generó la primera ocasión con un remate de Maravilla Martínez que tapó Humeler. Sin marcar mucha superioridad, fue acumulando méritos para ponerse en ventaja. Pero le costó hacerlo porque el arquero rival estaba en una gran noche.

Sin embargo, antes del final del primer tiempo llegó la apertura con un centro pasado de Martirena, que Conechny devolvió al medio y que

Maravilla resolvió a un metro de la línea.

San Martín, sin salirse de su planteo, tuvo sus aproximaciones y despertó algunas alarmas en Racing. Pero la expulsión de Gervasio Núñez, el hombre más experimentado de los formoseños, empezó a sentenciar el resultado, más allá de que la falta de puntería de los atacantes racinguistas dejó el marcador abierto.

Así pasaron los minutos y las situaciones, sin que el resultado se modificara. Recién con el pitazo final Racing pudo respirar aliviado, pese a que no sufrió en el desarrollo. Y entonces sí pudo empezar a pensar en Independiente, el próximo desafío el sábado que viene.

Miljevic fue víctima de un robo

El mediocampista de Racing Matko Miljevic fue víctima de un intento de robo, se retiró de la concentración y no formará parte del partido ante San Martín de Formosa, correspondiente a los 32avos de final de la Copa Argentina.

El violento episodio ocurrió el jueves y el futbolista ex Huracán sufrió una herida con un arma pun-

zante por parte del delincuente. Además, el club de Avellaneda comunicó que “se decidió que concentrara para seguir de cerca su evolución y realizarle las curaciones respectivas. Se espera que el lunes pueda reintegrarse al grupo”.

El lamentable suceso tuvo lugar en el barrio porteño de Puerto Madero. Allí, a Miljevic le quisieron

robar una cadenita de oro y el celular, pero, al resistirse, el jugador fue herido con un arma punzante. A pesar de sus intenciones de estar presente en el debut de Racing en Copa Argentina, el formado en Argentinos Juniors se despertó con dolor y decidieron desafectarlo del plantel que enfrentó a San Martín de Formosa en el estadio Florencio Sola.

“Dibu” Martínez agradeció el cariño de la gente

El arquero titular de la Selección argentina, Emiliano “Dibu” Martínez, expresó su alegría por volver a jugar con la albiceleste: “Siempre un orgullo”. “Hacia mucho tiempo que no se jugaba juntos. Gracias por el cariño de siempre, es siempre un orgullo defender los colores de Argentina. Victoria y seguimos”, fue el mensaje que compartió el “Dibu” a través de un posteo en sus redes sociales al que tuvo acceso la Agencia Noticias Argentinas.

El arquero fue uno de los pocos jugadores que se tomó en serio el amistoso de este viernes por la noche ante Mauritania, en el que la Selección argentina se impuso 2-1, e incluso se mostró muy autocrítico en zona mixta.

La próxima presentación de la Selección argentina será el próximo martes 31 de marzo, cuando se enfrente con su par de Zambia en el Estadio Alberto J. Armando, más conocido como “La Bombonera”.

Dicha presentación será la última para los dirigidos por Lionel Scaloni antes del Mundial 2026.

AMISTOSOS

Goleadas de Bélgica y Costa de Marfil

La jornada de amistosos internacionales de este sábado dejó varios resultados resonantes, con Bélgica y Costa de Marfil como los grandes protagonistas por sus contundentes victorias. El marcador más amplio de la fecha fue el 4-0 de Costa de Marfil sobre Corea del Sur, en un partido en el que marcaron Guessand, un tanto en contra de S. Adingra, M. Godo y Singo. Además, Bélgica derrotó 5-2 a Estados Unidos con goles de Debast, Amadou Onana, De Ketelaere, Lukebakio y Ayegeman, en otro de los encuentros más atractivos del día.

También hubo una buena presentación de Senegal, que superó 2-0 a Perú gracias a los tantos de Jackson y Sarr, mientras que Japón venció 1-0 a Escocia con un gol de Ito y Hungría derrotó 1-0 a Eslovenia por medio de Schön.

En otros resultados, Islas Feroe sorprendió y le ganó 2-1 a San Marino, tras revertir el marcador, y Canadá e Islandia empataron 2-2 en un encuentro cambiante, con doblete de Jonathan David para los norteamericanos. De esta manera, la fecha internacional dejó goleadas, una sorpresa europea y varios seleccionados que aprovecharon la ventana FIFA para sumar rodaje de cara a las próximas competencias oficiales.

MAXIBÁSQUET

Lo que dejó la fecha del Apertura en +35

Se desarrolló en el transcurso de la semana la segunda fecha del torneo correspondiente a la categoría apta para mayores de 35 años en el marco de la Liga Máster de la Asociación de Básquetbol de San Nicolás. Los ganadores fueron Belgrano Blanco, Belgrano Negro, Belgrano Amarillo, Automóvil, Somisa y Defensores.

De la Redacción de EL NORTE
deportes@diarioelnorte.com.ar

En el transcurso de la semana se disputó la segunda fecha del torneo correspondiente a la categoría apta para mayores de 35 años, en el marco de la Liga Máster de la Asociación de Básquetbol de San Nicolás. Los ganadores fueron Belgrano Blanco, Belgrano Negro, Belgrano Amarillo, Automóvil, Somisa y Defensores.

Los cinco primeros comparten el liderazgo, mientras que el equipo de Villa Ramallo sumó su histórico primer triunfo en el Maxibásquet local, al que volvió La Emilia con una derrota.

Resultados y goleadores

Regatas Naranja 52 (13 de Polo y 11 de Petrella) - Automóvil Club 69 (22 de Brog y 11 de J. Martínez)

La Emilia 67 (19 de Menichelli, 16 de Tizi y 13 de Antilopi) - Belgrano Amarillo 73 (19 de Madia, y 14 de Maritano y de Sciarresi)

Don Bosco Rosé 49 (10 de Aroza) - Belgrano Negro 87 (26 de Aseff, 19 de Muñoz, 17 de M. Eserverri y 12 de Arcovito)

Don Bosco Azul 37 (8 de Gallo) - Belgrano Blanco 79 (20 de Mesías, 18 de B. Maffei, 13 de M. García y 10 de Gaincerain)

Regatas Azul 58 (10 de A. Ollam-



buro, Spurio y F. Ríos) - Somisa 60 (10 de Lauría y de Zivkovich)

Defensores 87 (29 de Zallico, 16 de Pasciullo y 10 de Paglino) - Riberas 83 (28 de Ciudad y 18 de Ferroni).

Posiciones: Belgrano Blanco, Belgrano Negro, Belgrano Amarillo,

Automóvil y Somisa 4 puntos, Defensores y Riberas 3. Regatas Azul, Regatas Naranja, Don Bosco Azul y Don Bosco Rosé 2, La Emilia y Belgrano Rojo 1.

Próxima fecha (3era.): domingo: 20.00, Riberas-Regatas Azul,

20.30, La Emilia-Don Bosco Rosé y Somisa-Don Bosco Azul; **lunes:** 22.00, Automóvil Club-Defensores; **martes:** 22.10, Belgrano Blanco-Belgrano Negro; **jueves:** 22.15, Belgrano Amarillo-Belgrano Rojo. **Libre:** Regatas Naranja.

Comenzó la acción en +46 años

Esta semana se puso en marcha el torneo correspondiente a la categoría apta para mayores de 46 años de la Liga Máster de la ABSN. Hubo triunfos de Belgrano Rojo, Riberas, Automóvil Club y Belgrano Amarillo en el inicio de la temporada.

Resultados y goleadores

Belgrano Rojo 73 (12 de Prediger y 10 de Escudero)-Somisa 57 (16 de Saldías)

Riberas 56 (22 de Ferroni, 12 de Quagliatto y 10 de Boldrini)-Mitre 46 (16 de Pascual y 10 de Vetta)

Don Bosco 45 (12 de Ortiz)-Automóvil Club 66 (27 de Porcel y

15 de Brog)

Belgrano Amarillo 62 (32 de Aseff y 11 de Zelayeta)-Regatas 51 (11 de Loyola)

Próxima fecha (2da): Belgrano Amarillo-Don Bosco, Riberas-Somisa, Automóvil Club-Belgrano Rojo y Mitre-Regatas,

Vale recordar que en esta división el formato incluirá Apertura y Clausura a siete fechas. En cada uno de ellos tras la fase regular se disputarán semifinales (1º vs 4º y 2º vs 3º) y luego la correspondiente final. En caso de que haya distintos campeones, se jugará una Súper Final anual para consagrar al mejor de la temporada.



TURISMO CARRETERA

Rossi logró la pole position en Neuquén

Después de tres años y 26 fechas, Matías Rossi (Toyota Camry) volvió a ser la referencia absoluta de una clasificación de Turismo Carretera. El "Misil" logró su 40ª "pole position" en 284 clasificaciones en TC al marcar el mejor tiempo en el autódromo de Centenario, provincia del Neuquén, donde se disputa la 3ª fecha del campeonato 2026. El campeón 2014 del Turismo Carretera, que es el piloto con más "pole position" en la historia de la categoría (lo sigue Mariano Werner, con 32), no se quedaba con el "1" del sábado desde el 25 de marzo de 2023 en Toay, cuando consiguió su 1ª "pole" con Toyota. Cabe destacar que, si bien pasaron tres años, Rossi no corrió en TC durante 2024. El piloto del Pradecon Racing, que había sido el más veloz del segundo entrenamiento en el circuito neuquino, estableció para su mejor vuelta un registro de 1m27s035 y superó por 0s174 a Juan Bautista De Benedictis (Ford Mustang). El "Misil", que tiene la asistencia técnica de Ezequiel Burani y Alcides Piatti y los motores de Alfredo y Nicolás Fernández, anotó su 1ª "pole" con el equipo de Alberto "Willy" Jaime y la 1ª también en Centenario, donde ganó con una Chevy en 2015.

"El año pasado tuvimos buenos momentos, pero nunca habíamos tenido este potencial. Y para pelear el campeonato, que es a lo que aspiramos, tenés que estar ahí; no digo hacer la 'pole' siempre, pero sí estar entre los 10. El TC está muy cambiante y difícil: en Viedma clasificamos 30º y acá hicimos la 'pole'...", expresó Rossi.

Luego de ser 1º y 3º en los entrenamientos neuquinos, De Benedictis corroboró el gran potencial del Ford Mustang del RUS Med Team con el 2º puesto en clasificación, su mejor resultado en dicha instancia desde Rafaela 2021, cuando también fue 2º. "Tenía mucha confianza por cómo había andado el auto en los entrenamientos. Y a la hora de clasificar pudimos meter esa vuelta que necesitábamos", sostuvo el necochense, cuyo mejor resultado en Centenario es el 8º lugar en 2013, con el Lincoln Sport Group.

Christian Ledesma se convirtió por primera vez en la temporada en el mejor representante de Chevrolet en la clasificación al quedar 3º a 0s178. "El auto está rápido y funcionó muy bien de entrada acá en Neuquén", destacó el marplatense. Su compañero Marcos Landa (Chevrolet Camaro) fue 4º a 0s253 y así igualó su labor más destacada en clasificación en Turismo Carretera, ya que en el Coronación 2021, realizado en El Villicum 2021, y en Comodoro Rivadavia 2022 también había sido 4º. El Pradecon Racing tuvo un sábado soñado, ya que cinco de sus seis pilotos clasificaron entre los diez mejores. Además de los citados casos de Rossi, Ledesma y Landa, Hernán Palazzo (Toyota Camry) se ubicó 6º a 0s392, mientras que Jorge Barrio (Toyota Camry) fue 10º a 0s721. La excepción resultó Valentín Aguirre (Chevrolet Camaro), quien clasificó 16º a 0s878, lo mejor del año para el arreficeño.

Un joven fue trasladado en grave estado al Hospital San Felipe tras un choque entre motos en Pérez Millán

Un joven de 21 años fue trasladado en grave estado al Hospital San Felipe luego de un accidente de tránsito ocurrido en la madrugada de este sábado en Pérez Millán. El hecho se registró en Belgrano, entre Azopardo y Obligado, e involucró a dos motocicletas.

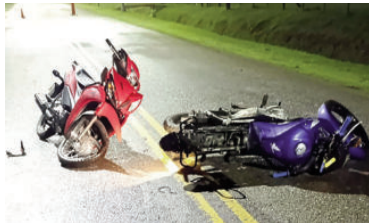

El siniestro se produjo entre una Honda CG Titan 150 de color azul, conducida por un joven de 21 años que iba acompañado por una chica de 20, y una Honda Wave 110 cc roja, manejada por otro joven de 20 años. Todos los involucrados tienen domicilio en esa localidad. Tras el impacto, los tres fueron asistidos en el lugar y trasladados en ambulancia a la sala de primeros auxilios. Luego, el personal médico dispuso su derivación al Hospital Gomendio de Ramallo para una evaluación más compleja.

Uno de los conductores permanece en grave estado

Una vez en el Hospital Gomendio de Ramallo, el médico de guardia diagnosticó que el conductor de la Honda CG Titan presentaba lesiones de carácter

grave con riesgo de muerte. El informe indicó que sufrió un traumatismo de cráneo con pérdida de conocimiento y otro de tórax, por lo que requirió asistencia mecánica respiratoria.

Ante la gravedad del cuadro, los profesionales resolvieron su traslado inmediato al Hospital San Felipe de San Nicolás, donde permanece internado en estado crítico.

En tanto, los otros dos involucrados –el conductor de la Honda Wave y la acompañante– quedaron internados en el nosocomio de Ramallo con lesiones de carácter leve, salvo que surjan complicaciones.

Las actuaciones se iniciaron de oficio bajo la carátula de lesiones culposas y se investigan las circunstancias en las que se produjo el choque.

Simulando ser policías, asaltaron a una familia

Una mujer de 28 años sufrió un robo calificado en su vivienda en zona norte, donde tres delincuentes armados irrumpieron de madrugada, la redujeron y sustrajeron dinero, teléfonos celulares y pertenencias personales.

El hecho ocurrió alrededor de las dos de la madrugada de ayer en un domicilio ubicado en calle Bustamante al 300, en el barrio 14 de Abril, cuando la víctima –una mujer de 28 años– se encontraba descansando junto a sus dos hijos

y su madre.

Según trascendió, la damnificada escuchó un fuerte golpe en la puerta de ingreso y, al levantarse para verificar lo sucedido, fue sorprendida por tres hombres que entraron tras forzar la puerta al grito de “¡Alto, policía! ¡Alto, policía!”. Los asaltantes la intimidaron con un arma de fuego y la ataron de las manos con una prenda de vestir.

Tras cometer el robo, los autores se dieron a la fuga rápidamente del lugar.

LA MEDIDA ALCANZA A LA UP3

Restringsieron el uso de celulares en las cárceles bonaerenses

La medida restrictiva fue notificada en las últimas horas a todos los establecimientos carcelarios de la provincia de Buenos Aires, incluida la UP3 de San Nicolás. Las prohibiciones se habrían originado a raíz de la estafa que sufrieron dos jueces camaristas de San Isidro. Las maniobras fraudulentas partieron de la Unidad Carcelaria 35 de Magdalena.

De la redacción de EL NORTE
redaccion@diarioelnorte.com.ar

Comenzaron a ser notificadas nuevas medidas restrictivas respecto del uso de celulares por parte de los internos de las unidades carcelarias bonaerenses. La medida habría sido dispuesta luego de que dos jueces camaristas de San Isidro fueran estafados por internos del penal de Magdalena. Entre las nuevas directivas recibidas en las últimas horas en los establecimientos provinciales –incluida la Unidad Penal N° 3 de San Nicolás– que limitan el uso de los aparatos de telefonía, se encuentran las siguientes disposiciones: los celulares se deben usar en espacios autorizados para su uso, como la celda, el patio y el pabellón. Los horarios de restricción de uso se extienden desde las 19:00 hasta las 7:00 del día siguiente. Dispone, asimismo, que todo celular que sea secuestrado por el uso indebido de redes sociales no será devuelto. Informa, además, que ante la recepción de un oficio judicial que ordene el allanamiento o secuestro de algún teléfono celular, procederán a secuestrar todos los teléfonos en la celda, sean registrados o no. También señala la notificación que, durante el desarrollo de cualquier actividad –sea educativa, laboral o deportiva–, no deberán utilizar los aparatos de comunicación. Los jueces Juan Eduardo Stepaniuc y Luis Cayuela, de la Cámara de Apelación y Garantías en lo Penal de San Isidro, fueron blanco de una banda de estafadores que operaba desde la cárcel de Magdalena. Los delincuentes se hacían pasar por empleados de una empresa de correo privado y de una compañía telefónica para



robar las cuentas de WhatsApp de los magistrados para después pedir a los contactos agendados dinero a su nombre. Detrás de las llamadas que recibieron los camaristas en sus celulares estuvo la voz de Gabriel Nicolás Giménez, un preso reincidente, de 26 años, que cumple una condena única a 10 años de prisión.

El principal acusado

Giménez cumplía una pena de 10 años de prisión por robo agravado, era el dueño de la línea telefónica utilizada por las estafas y su voz es la que quedó registrada en varias de las llamadas a las víctimas. La investigación comenzó tras la denuncia del magistrado Cayuela, que cayó en la trampa de los estafadores en febrero pasado. El impostor se presentó como empleado de un correo privado y le avisó que tenía una encomienda para entregarle y que debía pasarle un código de seis números que le estaba por llegar. El magistrado perdió el control de su cuenta de WhatsApp. El estafador, desde su línea, comenzó a enviarles mensajes a sus contactos para pedirles dinero. Una semana después, desde la misma línea telefónica

llamaron al juez Stepaniuc. También su interlocutor se hizo pasar por empleado de un correo privado, pero como el juez estaba en la sala de acuerdos de la Cámara de Apelación y Garantías en lo Penal de San Isidro con Cayuela, fue advertido por su colega de que se trataba de una trampa y cortó la comunicación. Durante la investigación se pudo identificar a Giménez y a otros dos internos del penal de Magdalena como los responsables de las estafas. Se presume que no sabían que sus víctimas eran jueces. Los imputados habrían realizado cerca de 30 llamadas telefónicas diarias, siempre en horario laboral –entre las 9:00 y las 17:30– tratando de captar víctimas a través de engaños. Estas maniobras de estafas expusieron una vez más que los delincuentes alojados en las cárceles usan los teléfonos celulares que tienen autorizados desde la pandemia para cometer delitos. Además, la cárcel de Magdalena es la misma prisión donde dos presos planearon y ejecutaron la extorsión de la que fue víctima Rodrigo Andrés Gómez, el soldado que, agobiado por sus deudas, se quitó la vida en la quinta presidencial de Olivos.



Único en la región

TUS DATOS, EL CORAZÓN DE TU NEGOCIO,
SEGUROS EN NUESTRA NUBE

+54-11-5258-8785

g2k.com.ar

@g2khosting

/g2khosting

● el clima

HOY

Mayormente nublado.

Mínima: 21°
Máxima: 33°



LUNES
Chaparrones.

Mínima: 22° Máxima: 33°



MARTES

Mayormente nublado.

Mínima: 22° Máxima: 30°



● el sol



Salida:
7:12



Puesta:
19:01

● la luna



Creciente
25/3/26



Llena
1/4/26



Menguante
10/4/26



Nueva
17/4/26

● río Paraná

Fuente: Prefectura San Nicolás

Andresito	0.80 C.	Rosario	1.63 C.
Iguazú	10.10 B.	Villa Constitución	1.14 C.
Posadas	10.05 C.	San Nicolás	0.99 B.
Corrientes	2.29 C.	Ramallo	0.83 B.
Paraná	1.52 B.	San Pedro	0.71 B.
Santa Fe	1.85 C.	Baradero	0.60 B.
San Lorenzo	1.66 C.	Formosa	2.94 E.

● clasificados

● Bolsa de trabajo

/ofrecidos

SE OFRECE HOMBRE para trabajar como ayudante de albañilería y herrería. Tel. 3364196016

SE OFRECE JOVEN DE 37 AÑOS para tareas de limpieza. Tel. 154535873

SE OFRECE HOMBRE para trabajar como ayudante de herrería y albañilería. Con referencias. Tel. 3364178735

/pedidos

SE BUSCA EMPLEO limpieza, acompañante de persona mayor, atención al público, niñera. Con muy buenas referencias. Tel.: 2477-201335

● Cuidado de personas

/ofrecidos

SE OFRECE Auxiliar de Enfermería para cuidados de enfermos. Dama de compañía. Tel.: 154535873

SE OFRECE SEÑORA para cuidado de personas por la tarde o la mañana y limpieza. Con referencias. Tel.: 3364671553

SE OFRECE SEÑORA cuidado de personas en clínica con experiencia y referencias. Tel.: 3364213580

SE OFRECE SEÑORA para cuidado de abuelos y limpieza, solo por la mañana. Tel. 3364115665

● Servicio doméstico

/ofrecidos

SE OFRECE SEÑORA para cuidado de abuelos y limpieza. Teléfono. 3364631580.

SE OFRECE SEÑORA para servicio doméstico y/o cuidado de personas con referencias. Teléfono. 154681771.

SE OFRECE MUJER para trabajo doméstico, acompañante de persona mayor con cama adentro y atención al público. Tel. 2477201335

SE OFRECE SEÑORA para dama de compañía de abuelas de martes a sábados con referencias. Tel. 3364623540

Caos en el sur de Santa Fe y Córdoba: un temporal golpeó con fuerza a Venado Tuerto, Serrano y la región

Las ráfagas de viento y las copiosas precipitaciones afectaron el noroeste cordobés y el sur santafesino. Los operativos controlaron la urgencia.

Destrozos de edificios en Santa Fe y graves inundaciones en Córdoba: ese fue el resultado de un temporal que afectó la zona centro del país entre la noche del viernes y la madrugada del sábado. Incluso la autopista que une las ciudades de Rosario y Córdoba -a la altura de Armstrong- se vieron afectadas en su circulación por el vuelco de dos camiones, a partir del efecto de las ráfagas laterales.

El Servicio Meteorológico Nacional proyecta que las precipitaciones no se reanudarán hasta el próximo jueves, por lo que los operativos de asistencia desplegados en el noroeste cordobés y el sur santafesino podrían terminar de contener la situación.

Córdoba: anegamientos y evacuados en un pueblo

En Córdoba, la localidad más afectada fue Colonia Marina, en donde el torrencial que inició el viernes por la noche registró precipitaciones de entre 200 y 250 milímetros en pocas horas. El temporal provocó anegamientos severos en todo el pueblo, a 200 kilómetros de la ciudad capital y en donde habitan 1.266 personas. Dado que la lluvia no se detuvo durante la madrugada, algunas personas tuvieron que ser asistidas y evacuadas ante la acumulación de agua en sus hogares. Decenas de familias



Temporal destruyó una planta de acopio en la ciudad santafesina de Bombal.

estuvieron en esta situación.

Dotaciones de bomberos voluntarios de distintas localidades (La Francia, Devoto y San Francisco), personal municipal y equipos de emergencia iniciaron el operativo de urgencia durante la madrugada del sábado, en donde se ayudó a despejar las calles, coordinar el destape del sistema de desagote y asistir en los traslados de personas. Aún hay sectores comprometidos dado que los lotes agrícolas linderos obstaculizan el escurrimiento del agua.

Localidades cercanas como El Tío (151 mm), La Francia (130 mm) y Las Varas (108 mm) también registraron fuertes precipitaciones en las últimas 24 horas. Autoridades provinciales se encuentran en la zona colaborando con los operativos de asistencia.

Fuertes ráfagas de viento en Santa Fe

Distintas localidades del departamento Belgrano, en la provincia de Santa Fe, sufrieron las consecuencias de un severo temporal, que incluyó ráfagas de viento superiores a los 150 kilómetros por hora, provocando múltiples destrozos. Personal de Protección Civil opera en la zona para auxiliar a la comunidad, en conjunto con las fuerzas de seguridad y dotaciones de bomberos de cinco localidades distintas. Una de las localidades afectadas fue la de Bouquet, en donde los vientos tuvieron como efecto el bloqueo de las arterias principales con ramas y postes de media tensión. Además, el tendido eléctrico sufrió daños estructurales, dejando a gran parte de la población sin suministro. A su vez, se registraron desprendimientos de mampostería en las viviendas e interrupciones en la red de comunicaciones quedó totalmente interrumpida.

Por su parte, la localidad de Montes de Oca fue el epicentro de la tormenta en la madrugada del sábado. Entre las consecuencias, se incluyen voladuras de techos y caída de árboles. También se vio afectado el suministro eléctrico. Continúan las tareas para despejar las rutas y asistir a damnificados.



En la localidad cordobesa de Colonia Marina cayeron más de 200 mm.

● farmacias

Desde las 8:30 hasta 8:30 día siguiente

AMEFARMA SCS, Mitre 200.
GARETTO, Morfeo y España
LILIANA LATORRE, Ameghino 347
PONCE, Juramento 1445
RASETTO, Viale 401
SAN NICOLAS, Cochabamba 357

"ENVIE UN SMS CON LA PALABRA **FARMA.S.N.AL 8008** Y CONOZCA LAS FARMACIAS DE TURNO"
[COLEGIO DE FARMACEUTICOS]

● loterías/quinielas

LAS AGENCIAS DE LA CIUDAD

● quiniela nacional matutina

1) ...2648	8) ...4530	15) ...9285
2) ...8425	9) ...9765	16) ...0748
3) ...8685	10) ...6503	17) ...5474
4) ...9408	11) ...0770	18) ...9334
5) ...6615	12) ...1524	19) ...6499
6) ...1353	13) ...3620	20) ...9655
7) ...1178	14) ...2904	

● quiniela nacional vespertina

1) ...6017	8) ...9989	15) ...5718
2) ...0535	9) ...5377	16) ...3386
3) ...1280	10) ...5253	17) ...9771
4) ...7111	11) ...9008	18) ...9345
5) ...4454	12) ...8681	19) ...5385
6) ...5630	13) ...0538	20) ...4933
7) ...4852	14) ...5464	

● quiniela nacional nocturna

1) ...9180	8) ...8123	15) ...3449
2) ...8938	9) ...3403	16) ...3699
3) ...3678	10) ...6681	17) ...5850
4) ...0851	11) ...6061	18) ...5284
5) ...9292	12) ...9271	19) ...5280
6) ...1550	13) ...0417	20) ...3347
7) ...3593	14) ...1835	

● quiniela Bs.As. matutina

1) ...8207	8) ...7223	15) ...9280
2) ...2745	9) ...6926	16) ...6046
3) ...4054	10) ...1231	17) ...8022
4) ...7123	11) ...5739	18) ...4270
5) ...8118	12) ...8140	19) ...5696
6) ...9611	13) ...3814	20) ...9374
7) ...2135	14) ...5542	

● quiniela Bs.As. vespertina

1) ...2050	8) ...0980	15) ...8897
2) ...9324	9) ...0231	16) ...2917
3) ...0973	10) ...3023	17) ...8369
4) ...3690	11) ...1134	18) ...5924
5) ...3873	12) ...3936	19) ...3142
6) ...9831	13) ...9307	20) ...9113
7) ...0267	14) ...4018	

● quiniela Bs.As nocturna

1) ...6839	8) ...3920	15) ...3855
2) ...5961	9) ...0810	16) ...2185
3) ...2575	10) ...2880	17) ...5152
4) ...2364	11) ...3516	18) ...2461
5) ...2844	12) ...4489	19) ...1848
6) ...8913	13) ...5730	20) ...9045
7) ...8307	14) ...0411	

● quiniela Santa fe nocturna

1) ...8849	8) ...4852	15) ...5251
2) ...2470	9) ...2060	16) ...3212
3) ...2342	10) ...4292	17) ...7954
4) ...2673	11) ...4876	18) ...0112
5) ...1816	12) ...3435	19) ...6777
6) ...6049	13) ...0870	20) ...9404
7) ...3282	14) ...5556	

● quiniela Córdoba nocturna

1) ...5195	8) ...8515	15) ...7196
2) ...1546	9) ...3243	16) ...1567
3) ...2257	10) ...1357	17) ...4459
4) ...4708	11) ...4002	18) ...8194
5) ...2752	12) ...3465	19) ...3506
6) ...0186	13) ...6785	20) ...2287
7) ...7934	14) ...2044	

UNA NUEVA MANERA DE MIRAR SAN NICOLÁS.

www.diarioelnorte.com.ar

EL NORTE

SALUD

Científicos afirman que las nueces tienen beneficios antienviejecimiento: cuánto comer y cuándo

Incorporar este fruto seco a la dieta diaria ayuda a reducir la inflamación, proteger el organismo y mantener el bienestar a lo largo de la edad adulta.

Nuevas investigaciones científicas señalan que el consumo frecuente de nueces puede ejercer efectos antienviejecimiento al proteger la función cardiovascular, preservar la salud cerebral y favorecer la calidad del sueño.

Estos hallazgos posicionan a las nueces como un alimento estratégico para quienes buscan preservar el bienestar y la funcionalidad con el paso del tiempo. En un escenario de aumento de la esperanza de vida y mayor incidencia de enfermedades asociadas al envejecimiento, expertos recomiendan sumar alimentos funcionales como las nueces para favorecer la autonomía y la calidad de vida en la adultez mayor.

Diversos estudios han demostrado que las nueces ofrecen beneficios antienviejecimiento gracias a su perfil nutricional: contienen ácido alfa-linolénico, un omega-3 de origen vegetal, junto con antioxidantes, fibra y minerales esenciales.

Según la Universidad de Harvard y el Instituto Nacional sobre el Envejecimiento de Estados Unidos, consumir entre 12 y 14 mitades de nuez al día contribuye a proteger las funciones cognitivas, reducir los procesos inflamatorios y mejorar la calidad del sueño en adultos mayores.

El ácido alfa-linolénico, principal omega-3 vegetal presente en las nueces, ayuda a reducir marcadores inflamatorios y a mantener la integridad de las membranas neuronales, dos procesos clave en la prevención del dete-



El consumo regular de nueces se asocia con una menor inflamación y apoyo a la longevidad en adultos mayores.

rioro cerebral asociado a la edad.

Además, su aporte de fibra, magnesio, cobre, manganeso y antioxidantes como la vitamina E y los polifenoles refuerza la protección frente al daño celular y el estrés oxidativo, factores directamente implicados en el envejecimiento biológico.

Estudios publicados en la revista médica The Lancet destacan que una dieta rica en antioxidantes puede retrasar la aparición de enfermedades degenerativas y mejorar la calidad de vida en la vejez. El consumo habitual de nueces se

asocia con una menor incidencia de patologías crónicas vinculadas al envejecimiento, como la enfermedad de Alzheimer y otras formas de demencia.

Fragilidad física y longevidad

La fragilidad es uno de los síndromes geriátricos más frecuentes y se asocia directamente con el envejecimiento biológico. Estudios observacionales han encontrado que quienes consumen frutos secos de manera habitual, en especial nueces y maní, presentan menor

incidencia de fragilidad física en la vejez.

Según el portal de estadísticas alemán Statista, incorporar al menos cinco porciones de estos alimentos por semana se vincula a menor riesgo de fatiga, pérdida de fuerza muscular y de peso involuntaria, señales que pueden anticipar la pérdida de autonomía funcional.

Este resultado se atribuye a la sinergia de nutrientes presentes en las nueces, capaces de contribuir al mantenimiento de la masa muscular, el equilibrio metabólico

y la modulación de la inflamación, mecanismos que tienden a deteriorarse con la edad.

Por ello, sumar nueces a la dieta puede ser una herramienta nutricional para preservar la robustez física y la independencia en adultos mayores.

Cantidad diaria recomendada y sugerencias de consumo

La recomendación diaria para adultos es de aproximadamente una onza de nueces, lo que equivale a entre 12 y 14 mitades. En situaciones específicas, como la búsqueda de mejor descanso nocturno, la Universidad de Harvard sugiere que una ingesta de hasta 1,5 onzas antes de dormir podría aportar beneficios adicionales, siempre que la alimentación general se mantenga equilibrada.

Las nueces pueden incorporarse fácilmente en preparaciones como ensaladas, yogur, avena, licuados o como colación. Dada su densidad energética, es aconsejable ajustar la cantidad según las necesidades individuales, sobre todo en personas con antecedentes de sobrepeso o condiciones metabólicas. Ante dudas sobre la dosis adecuada o posibles interacciones, se recomienda consultar con un profesional de la salud.

La investigación contemporánea respalda que integrar nueces a la rutina alimentaria no solo es sencillo y accesible, sino que puede marcar una diferencia en la preservación de la capacidad funcional y la calidad de vida a medida que avanza la edad.

70 años transformando la industria

SIDERSA.COM

SIDERSA