

Turismo
Vol. 9, n° 4



Estadísticas de turismo internacional

Enero de 2025



**Presidencia
de la Nación**
República Argentina

**Ministerio
del Interior**

**Secretaría de Turismo,
Ambiente y Deportes**

**Ministerio
de Economía**

Instituto Nacional de
Estadística y Censos
República Argentina

indec

Informes técnicos. Vol. 9, nº 40

ISSN 2545-6636

Turismo. Vol. 9, nº 4

Estadísticas de turismo internacional

Enero de 2025

ISSN 2545-6776

Instituto Nacional de Estadística y Censos (INDEC)

Dirección: Marco Lavagna

Dirección Técnica: Pedro Ignacio Lines

Dirección General de Difusión y Comunicación: María Silvina Viazzi

Coordinación de Producción Gráfica y Editorial: Marcelo Costanzo

Este informe técnico fue producido por los equipos de trabajo de:

Dirección Nacional de Estadísticas del Sector Externo y

Cuentas Internacionales

Cristian Martín Poveda

Dirección de Estadísticas Básicas de la Balanza de Pagos

Flavia Paola Cervigni



Queda hecho el depósito que fija la Ley 11.723

Esta publicación utiliza una licencia Creative Commons.

Se permite su reproducción con atribución de la fuente.

Buenos Aires, febrero de 2025

Signos convencionales:

- * Dato provisorio
- ° Dato estimado por extrapolación, proyección
- i Dato estimado por imputación
- u Dato de calidad inferior al estándar
- Cero absoluto
- . Dato no registrado
- ... Dato no disponible a la fecha de presentación de los resultados
- /// Dato que no corresponde presentar
- s Dato confidencial por aplicación de las reglas del secreto estadístico

Publicaciones del INDEC

Las publicaciones editadas por el Instituto Nacional de Estadística y Censos pueden ser consultadas en www.indec.gov.ar y en el Centro Estadístico de Servicios, ubicado en Av. Presidente Julio A. Roca 609 C1067ABB, Ciudad Autónoma de Buenos Aires, Argentina. El horario de atención al público es de 9:30 a 16:00.

También pueden solicitarse al teléfono (54-11) 5031-4632

Correo electrónico: ces@indec.gov.ar

Sitio web: www.indec.gov.ar

X: @INDECArgentina

Facebook: /INDECArgentina

Instagram: @indecargentina

Spotify: /INDECArgentina

Calendario anual anticipado de informes:

www.indec.gov.ar/indec/web/Calendario-Fecha-0



INDECArgentina

Índice Pág.

Resumen ejecutivo 3

Introducción..... 4

Turismo internacional. Total del país..... 4

Cuadro 1. Turismo internacional. Cantidad de visitantes, viajes turísticos y saldo, por vías de acceso. Total del país. Enero de 2025..... 5

Cuadro 2. Turismo internacional. Cantidad de turistas y viajes de turistas, según país de residencia habitual o destino principal del viaje.

Total del país. Enero de 2025 5

Cuadro 3. Turismo internacional. Cantidad de turistas, según vías y pasos de acceso. Total del país. Enero de 2025 6

Gráfico 1. Turismo internacional. Cantidad de turistas y saldo. Total del país. Enero 2018-enero 2025..... 6

Vía aérea internacional.....7

Reanudación de la publicación de las series desestacionalizadas y tendencia-ciclo.....7

Cuadro 4. Turismo receptivo por vía aérea internacional. Series original, desestacionalizada y tendencia-ciclo estimadas con variaciones mensuales y anuales. Enero 2024-enero 2025.....8

Gráfico 2. Series original, desestacionalizada y tendencia-ciclo del turismo receptivo por vía aérea internacional. Enero 2013-enero 2025.....8

Cuadro 5. Turismo emisoro por vía aérea internacional. Series original, desestacionalizada y tendencia-ciclo estimadas con variaciones mensuales y anuales. Enero 2024-enero 2025.....9

Gráfico 3. Series original, desestacionalizada y tendencia-ciclo del turismo emisoro por vía aérea internacional. Enero 2013-enero 2025.....9

Encuesta de Turismo Internacional (ETI). Enero de 2025.

Aeropuerto Internacional de Ezeiza y Aeroparque Jorge Newbery 10

Turismo receptivo10

Turismo emisoro..... 10

Gráfico 4. Turismo internacional. Cantidad de turistas según residencia habitual o destino principal del viaje. Aeropuerto Internacional de Ezeiza y Aeroparque Jorge Newbery. Enero de 2025.....10

Gráfico 5. Turismo internacional. Estadía promedio según residencia habitual o destino principal del viaje. Aeropuerto Internacional de Ezeiza y Aeroparque Jorge Newbery. Enero de 2025.....11

Anexo estadístico12

Cuadro 6. Turismo receptivo. Cantidad de visitantes, turistas, excursionistas y viajes. Total del país. Enero 2024-enero 2025..... 12

Cuadro 7. Turismo emisoro. Cantidad de visitantes, turistas y excursionistas. Total del país. Enero 2024-enero 2025 12

Cuadro 8. Turismo receptivo. Cantidad de turistas, pernoctaciones y estadía promedio. Aeropuerto Internacional de Ezeiza y Aeroparque Jorge Newbery. Enero 2024-enero 2025 13

Cuadro 9. Turismo receptivo. Cantidad de turistas y estadía promedio por país de residencia habitual. Aeropuerto Internacional de Ezeiza y Aeroparque Jorge Newbery. Enero de 2025 13

Cuadro 10. Turismo emisoro. Cantidad de turistas, pernoctaciones y estadía promedio. Aeropuerto Internacional de Ezeiza y Aeroparque Jorge Newbery. Enero 2024-enero 2025..... 14

Cuadro 11. Turismo emisoro. Cantidad de turistas y estadía promedio por país de destino. Aeropuerto Internacional de Ezeiza y Aeroparque Jorge Newbery. Enero de 2025..... 14

Notas técnicas del turismo internacional..... 15



Estadísticas de turismo internacional

Enero de 2025

Resumen ejecutivo

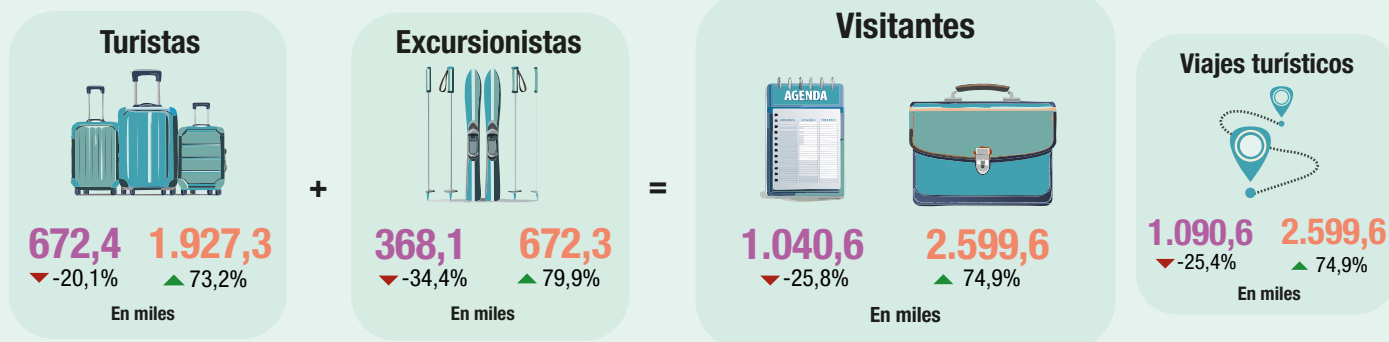

Cantidad de turistas en miles y participación porcentual del turismo receptivo y emisor, por vías de acceso.

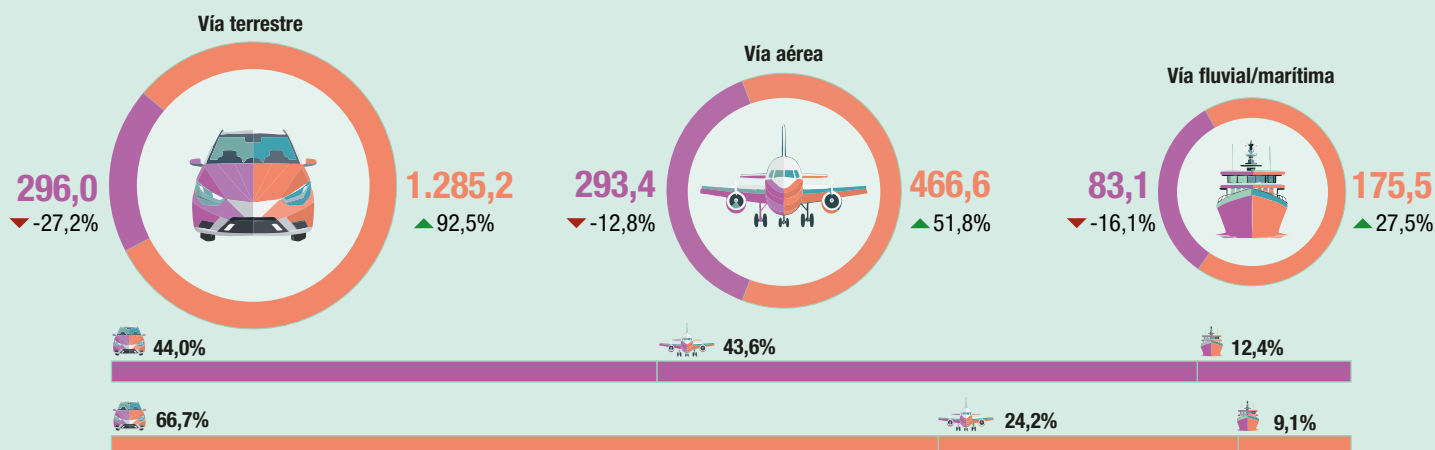

Participación porcentual de turistas por residencia habitual o destino principal del viaje

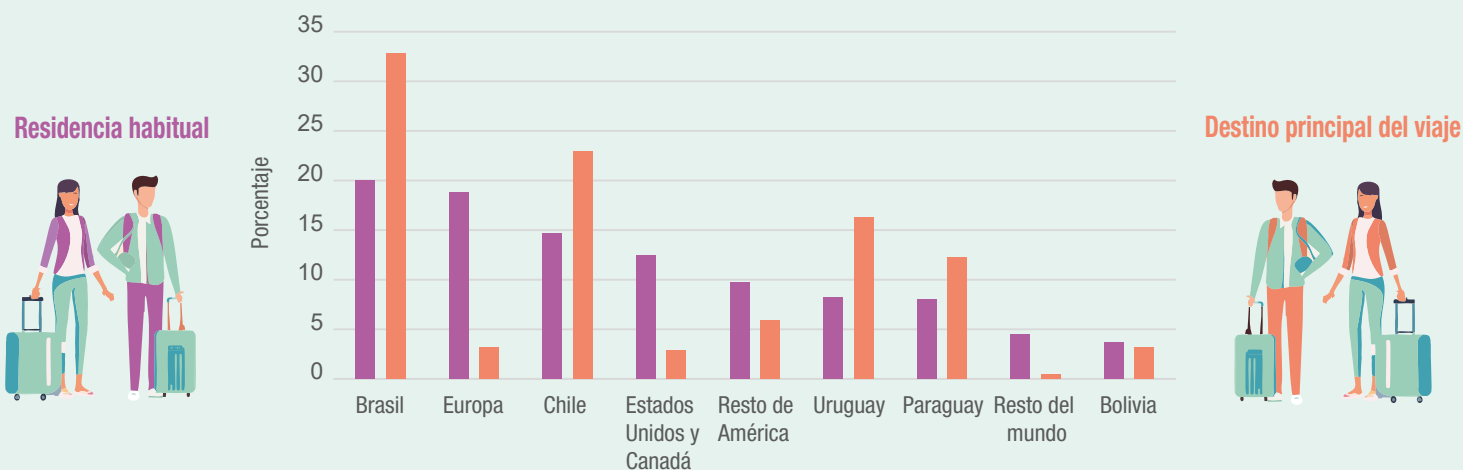

■ Turismo receptivo/no residente ■ Turismo emisor/residente ▲ ▼ Variación interanual



Estadísticas de turismo internacional

Introducción

Según las definiciones de la Organización Mundial del Turismo (OMT), un **visitante internacional** es toda persona que viaja a un país distinto al de su residencia habitual por un período inferior a doce meses consecutivos, y cuyo motivo principal de visita no es ser empleada por una unidad residente en el país visitado. Si el visitante pasa al menos una noche en el lugar, se considera **turista**; si no pernocta, se le denomina **excursionista**. Los viajes turísticos son aquellos realizados por los visitantes. Cabe destacar que un visitante no residente podría realizar más de un viaje turístico¹, mientras que en el caso del turismo emisor, la cantidad de visitantes y de viajes turísticos coinciden debido a su definición.

Este informe tiene como objetivo cuantificar el turismo a nivel nacional, e incluye información sobre todas las vías de ingreso y egreso al país: **aérea**, **fluvial/marítima** y **terrestre**². Asimismo, se incorporan estimaciones sobre **visitantes**, **turistas**, **excursionistas** y **viajes turísticos**.

Además, se exhiben las estimaciones provenientes de la **Encuesta de Turismo Internacional**, que incluyen la cantidad de turistas, pernoctaciones y estadía promedio de enero de 2025 correspondientes al Aeropuerto Internacional de Ezeiza y el Aeroparque Jorge Newbery.

Turismo internacional. Total del país

En enero de 2025, ingresaron 1.040,6 miles de **visitantes no residentes** por todas las vías de acceso al país; de los cuales 672,4 miles fueron **turistas** y 368,1 miles fueron **excursionistas** (cuadro 1).

La mayoría de los turistas no residentes provinieron desde Brasil, con 20%; seguido por Europa, con 18,8%; y Chile, con 14,7%. El 44,0% de los **turistas no residentes** llegó a Argentina a través de la **vía terrestre**; el 43,6% lo hizo por **vía aérea**; y el 12,4% restante arribó por **vía fluvial/marítima**. Los pasos relevados por la ETI representaron el 48,2% del total del turismo receptivo (cuadro 3).

Las salidas al exterior incluyeron a 2.599,6 miles de **visitantes residentes** por todas las vías internacionales, de los cuales 1.927,3 miles fueron **turistas** y 672,3 miles fueron **excursionistas** (cuadro 1).

El 87,5% del turismo emisor se dirigió a los países limítrofes. Los principales destinos fueron Brasil, con 32,8%; seguido por Chile, con 22,9%; y Uruguay, con 16,3%. El 66,7% de los **turistas residentes** salieron del país por la **vía terrestre**; el 24,2% lo hicieron por **vía aérea**; y el 9,1% optaron por la **vía fluvial/marítima**. Los pasos relevados por la ETI representaron el 36,3% del total del turismo emisor (cuadro 3).

En enero, se registró un **saldo** negativo de 1.559,0 miles de **visitantes internacionales** por todas las vías de acceso al país. Este resultado fue debido a los saldos negativos de 1.254,8 miles de **turistas** y de 304,2 miles de **excursionistas** (cuadro 1).

Durante enero, los **visitantes no residentes** realizaron 1.090,6 miles de **viajes** y los **visitantes residentes**, 2.599,6 miles de **viajes** (cuadro 1).

¹ Se establece como supuesto que los visitantes no residentes que utilizan la vía aérea siempre abandonan definitivamente el país, por tal motivo la cantidad de viajes turísticos coincide con la cantidad de visitantes. Este supuesto no se aplica en el resto de las vías de acceso al país.

² Ver "Notas técnicas del turismo internacional".

Cuadro 1. Turismo internacional. Cantidad de visitantes, viajes turísticos y saldo, por vías de acceso. Total del país. Enero de 2025

Turismo internacional	Vías de acceso*							
	Total	Variación interanual	Aérea ⁽¹⁾	Variación interanual	Fluvial/marítima	Variación interanual	Terrestre	Variación interanual
	Miles	%	Miles	%	Miles	%	Miles	%
Turismo receptivo								
Visitantes	1.040,6	-25,8	302,6	-12,9	143,9	-20,1	594,1	-32,2
Turistas	672,4	-20,1	293,4	-12,8	83,1	-16,1	296,0	-27,2
Excursionistas	368,1	-34,4	9,2	-16,1	60,8	-25,1	298,1	-36,5
Viajes turísticos	1.090,6	-25,4	302,6	-12,9	172,1	-20,0	615,9	-31,5
Viajes de turistas	720,6	-19,8	293,4	-12,8	110,8	-17,0	316,4	-26,1
Viajes de excursionistas	370,0	-34,3	9,2	-16,1	61,4	-24,8	299,5	-36,4
Turismo emisoro ⁽²⁾								
Visitantes	2.599,6	74,9	467,2	51,8	246,1	47,6	1.886,2	86,4
Turistas	1.927,3	73,2	466,6	51,8	175,5	27,5	1.285,2	92,5
Excursionistas	672,3	79,9	0,6	31,5	70,6	142,2	601,0	74,7
Saldo								
Visitantes	-1.559,0	///	-164,6	///	-102,2	///	-1.292,2	///
Turistas	-1.254,8	///	-173,2	///	-92,4	///	-989,2	///
Excursionistas	-304,2	///	8,6	///	-9,8	///	-302,9	///

Nota: los totales por suma pueden no coincidir por redondeo en las cifras parciales.

⁽¹⁾ Se establece como supuesto que los visitantes no residentes que utilizan la vía aérea siempre abandonan definitivamente el país, por tal motivo la cantidad de viajes turísticos coincide con la cantidad de visitantes. Este supuesto no se aplica a las demás vías de acceso al país.

⁽²⁾ En el turismo emisoro, la cantidad de visitantes y de viajes turísticos coinciden debido a su definición.

Fuente: INDEC, Dirección de Estadísticas Básicas de la Balanza de Pagos.

Cuadro 2. Turismo internacional. Cantidad de turistas y viajes de turistas, según país de residencia habitual o destino principal del viaje. Total del país. Enero de 2025

País de residencia habitual/destino principal del viaje	Turismo receptivo*				Turismo emisoro* ⁽¹⁾	
	Turistas	Variación interanual	Viajes de turistas	Variación interanual	Turistas	Variación interanual
	Miles	%	Miles	%	Miles	%
Total	672,4	-20,1	720,6	-19,8	1.927,3	73,2
Bolivia	24,7	-31,4	25,1	-31,7	62,3	35,7
Brasil	134,8	-25,2	141,7	-25,6	632,1	83,8
Chile	99,2	-30,4	100,6	-30,6	441,3	163,8
Paraguay	53,9	-11,9	54,2	-11,6	235,4	46,4
Uruguay	54,9	-54,1	55,1	-54,1	314,9	39,2
Estados Unidos y Canadá	83,6	-10,8	93,4	-13,4	56,5	26,8
Resto de América	65,0	-4,2	75,2	-3,8	113,7	63,3
Europa	126,4	8,4	140,8	7,2	60,9	38,3
Resto del mundo	29,9	24,1	34,6	25,3	10,1	-1,2

Nota: los totales por suma pueden no coincidir por redondeo en las cifras parciales.

⁽¹⁾ En el turismo emisoro, la cantidad de visitantes y de viajes turísticos coinciden debido a su definición.

Fuente: INDEC, Dirección de Estadísticas Básicas de la Balanza de Pagos.

Cuadro 3.

Turismo internacional. Cantidad de turistas, según vías y pasos de acceso. Total del país. Enero de 2025

Vías y pasos de acceso	Turismo receptivo*			Turismo emisorio*		
	Enero de 2025	Variación interanual	Participación enero de 2025	Enero de 2025	Variación interanual	Participación enero de 2025
	Miles de turistas	%	%	Miles de turistas	%	%
Total	672,4	-20,1	100,0	1.927,3	73,2	100,0
Vía aérea	293,4	-12,8	43,6	466,6	51,8	24,2
Ezeiza y Aeroparque	262,6	-14,7	39,1	393,0	46,1	20,4
Mendoza	14,2	-7,8	2,1	19,1	108,2	1,0
Córdoba	7,8	-0,7	1,2	32,5	59,4	1,7
Resto de vías aéreas	8,8	68,6	1,3	22,0	149,7	1,1
Vía fluvial/marítima	83,1	-16,1	12,4	175,5	27,5	9,1
Puerto de Buenos Aires	18,9	-19,5	2,8	71,6	36,4	3,7
Resto de vías fluviales	64,2	-15,1	9,5	103,9	22,1	5,4
Vía terrestre	296,0	-27,2	44,0	1.285,2	92,5	66,7
Paso Cristo Redentor	20,6	50,5	3,1	183,4	156,4	9,5
Resto de vías terrestres	275,4	-29,9	41,0	1.101,8	84,8	57,2

Nota: los totales por suma pueden no coincidir por redondeo en las cifras parciales.

Fuente: INDEC, Dirección de Estadísticas Básicas de la Balanza de Pagos.

Gráfico 1.

Turismo internacional. Cantidad de turistas y saldo. Total del país. Enero 2018-enero 2025

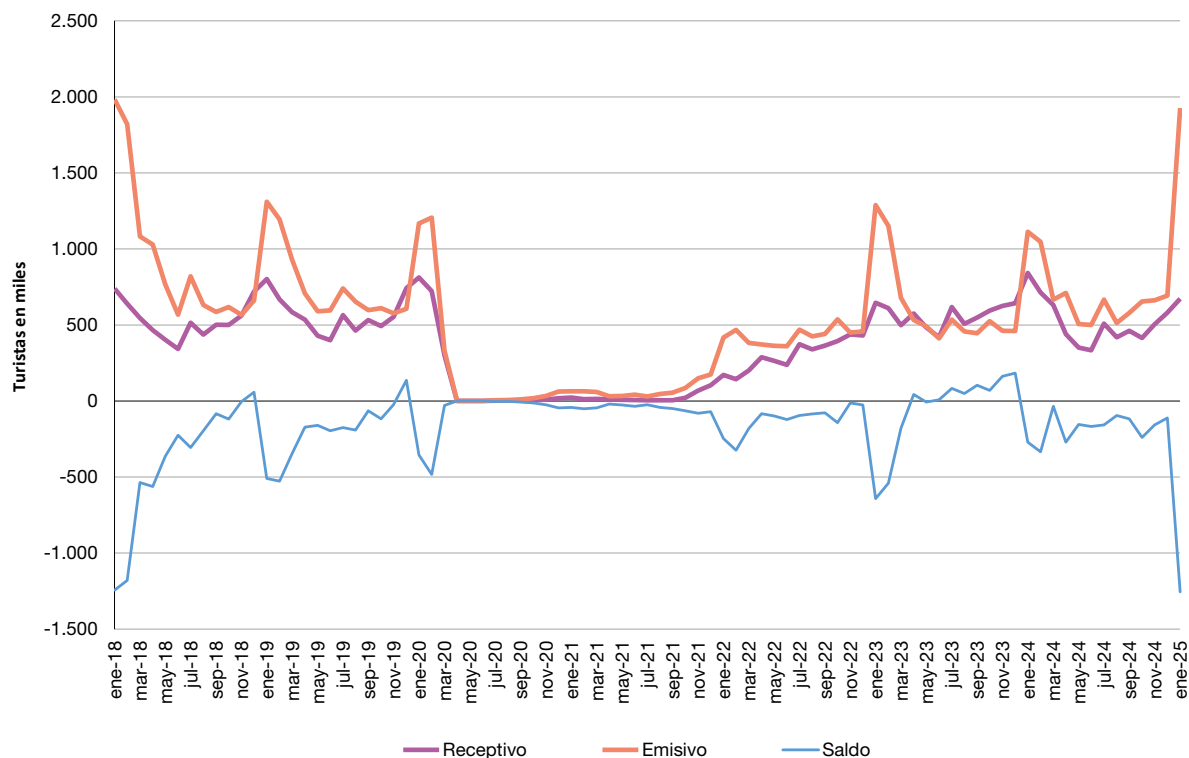

Fuente: INDEC, Dirección de Estadísticas Básicas de la Balanza de Pagos.

Vía aérea internacional

En enero de 2025, se estimaron 293,4 miles de llegadas de turistas no residentes a Argentina, lo que representa una disminución interanual del 12,8%. El 89,5% de estas llegadas se concentraron en el Aeropuerto Internacional de Ezeiza y el Aeroparque Jorge Newbery

Las salidas al exterior alcanzaron un total de 466,6 miles de turistas residentes, lo que implicó un incremento interanual del 51,8%. Los aeropuertos de Ezeiza y Aeroparque Jorge Newbery tuvieron una participación del 84,2% en las salidas de turistas residentes.

El saldo de turistas internacionales en enero resultó negativo en 173,2 miles para toda la vía aérea internacional.

Reanudación de la publicación de las series desestacionalizadas y tendencia-ciclo³

El aislamiento social, preventivo y obligatorio (ASPO), decretado en marzo de 2020 como medida preventiva contra la COVID-19, impactó fuertemente en el turismo, lo cual se reflejó en los indicadores de la Encuesta de Turismo Internacional (ETI). Estas series se vieron afectadas por un cambio estructural drástico, con una actividad prácticamente nula o muy reducida a partir de marzo de 2020. Debido a esto, desde junio de 2020 se decidió suspender la publicación de las series desestacionalizadas y las tendencias-ciclo del turismo receptivo y emisoro por vía aérea internacional, hasta que la actividad turística mostrara señales suficientes de recuperación

Dado que la actividad comenzó a normalizarse, se decidió reanudar la difusión de las series desestacionalizadas y las tendencias-ciclo a partir de la publicación de los resultados de enero de 2025. Para ello, se adoptó una política de publicación que considera que el procedimiento de desestacionalización genera revisiones de todos los valores publicados cada vez que se incorpora un nuevo dato a las series. De este modo, la política de publicación adoptada para las series de turismo emisoro y receptivo contempla tres períodos:

De enero 2013 a febrero 2020: se mantienen los resultados publicados hasta esa fecha. Estos valores no sufrirán revisiones con la incorporación de un nuevo dato a las series.

De marzo 2020 a octubre 2021: estos datos no se desestacionalizan ya que la serie no presenta un patrón estacional durante este período. Por esta razón, se considera que las series desestacionalizadas y tendencias-ciclo coincidirán con las series originales publicadas. Estos valores no sufrirán revisiones con la incorporación de un nuevo dato a las series.

A partir de noviembre 2021: se publican resultados de las series desestacionalizadas y tendencia-ciclo. Solo estos valores sufrirán revisiones con la incorporación de un nuevo dato a las series.

³ Ver "Modelo de desestacionalización y tendencia-ciclo".

En enero de 2025, la serie desestacionalizada del turismo receptivo aumentó 4,5% con relación al mes anterior. En tanto, la tendencia-ciclo registró una suba de 0,6% en comparación con diciembre de 2024 (cuadro 4).

Cuadro 4. Turismo receptivo por vía aérea internacional. Series original, desestacionalizada y tendencia-ciclo estimadas con variaciones mensuales y anuales. Enero 2024-enero 2025

Período	Serie original	Serie desestacionalizada	Serie tendencia-ciclo	Variación serie original con respecto a igual período del año anterior	Variación desestacionalizada con respecto al mes anterior	Variación tendencia-ciclo con respecto al mes anterior	
							Turistas no residentes
2024	Enero	336,4	284,4	251,9	26,1	24,0	-1,1
	Febrero	249,8	260,7	247,7	27,8	-8,3	-1,6
	Marzo	257,0	257,6	243,2	12,4	-1,2	-1,8
	Abril	223,1	229,8	238,9	7,0	-10,8	-1,8
	Mayo	189,8	222,3	235,3	4,5	-3,2	-1,5
	Junio	179,2	218,7	232,4	-4,0	-1,6	-1,2
	Julio	236,1	235,1	229,9	-0,4	7,5	-1,1
	Agosto	239,4	239,7	227,9	0,4	1,9	-0,8
	Septiembre	201,9	218,4	226,8	-9,5	-8,9	-0,5
	Octubre	198,4	208,6	226,3	-14,6	-4,5	-0,2
	Noviembre	247,3	222,1	226,6	-11,5	6,4	0,1
	Diciembre	268,5	229,6	227,4	0,3	3,4	0,4
2025	Enero*	293,4	240,0	228,7	-12,8	4,5	0,6

Fuente: INDEC, Dirección de Estadísticas Básicas de la Balanza de Pagos.

Gráfico 2. Series original, desestacionalizada y tendencia-ciclo del turismo receptivo por vía aérea internacional. Enero 2013-enero 2025

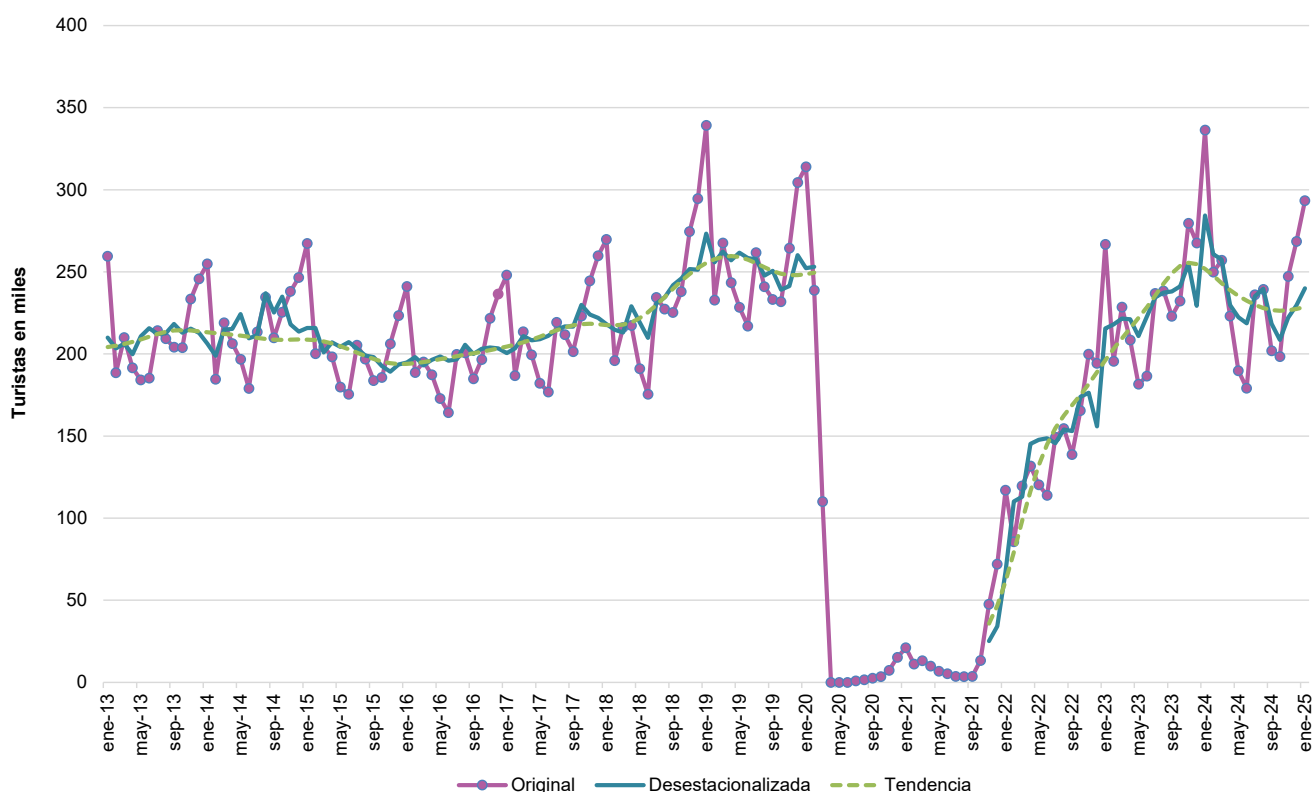

Fuente: INDEC, Dirección de Estadísticas Básicas de la Balanza de Pagos.

En términos desestacionalizados, el turismo emisoro en enero de 2025 aumentó 54,3% con respecto al mes anterior. Por su parte, la tendencia-ciclo registró un incremento de 3,7% con relación a diciembre de 2024 (cuadro 5).

Cuadro 5. Turismo emisoro por vía aérea internacional. Series original, desestacionalizada y tendencia-ciclo estimadas con variaciones mensuales y anuales. Enero 2024-enero 2025

Período	Serie original	Serie desestacionalizada	Serie Tendencia-ciclo	Variación serie original con respecto a igual período del año anterior	Variación desestacionalizada con respecto al mes anterior	Variación tendencia-ciclo con respecto al mes anterior	
Turistas residentes				%			
2024	Enero	307,4	254,6	261,5	8,7	16,9	0,8
	Febrero	325,0	264,2	264,6	12,3	3,8	1,2
	Marzo	272,7	250,9	268,7	7,8	-5,1	1,6
	Abril	260,2	273,4	273,7	16,8	9,0	1,9
	Mayo	253,4	270,3	279,5	3,1	-1,1	2,1
	Junio	278,3	288,1	286,3	19,2	6,6	2,4
	Julio	320,0	321,6	294,7	29,8	11,6	2,9
	Agosto	286,2	303,2	305,1	14,6	-5,7	3,5
	Septiembre	301,5	307,3	317,9	20,3	1,3	4,2
	Octubre	322,7	318,4	332,9	18,7	3,6	4,7
	Noviembre	288,8	327,1	349,1	22,6	2,7	4,9
	Diciembre	235,8	273,2	364,9	35,7	-16,5	4,5
2025	Enero*	466,6	421,5	378,5	51,8	54,3	3,7

Fuente: INDEC, Dirección de Estadísticas Básicas de la Balanza de Pagos.

Gráfico 3. Series original, desestacionalizada y tendencia-ciclo del turismo emisoro por vía aérea internacional. Enero 2013-enero 2025

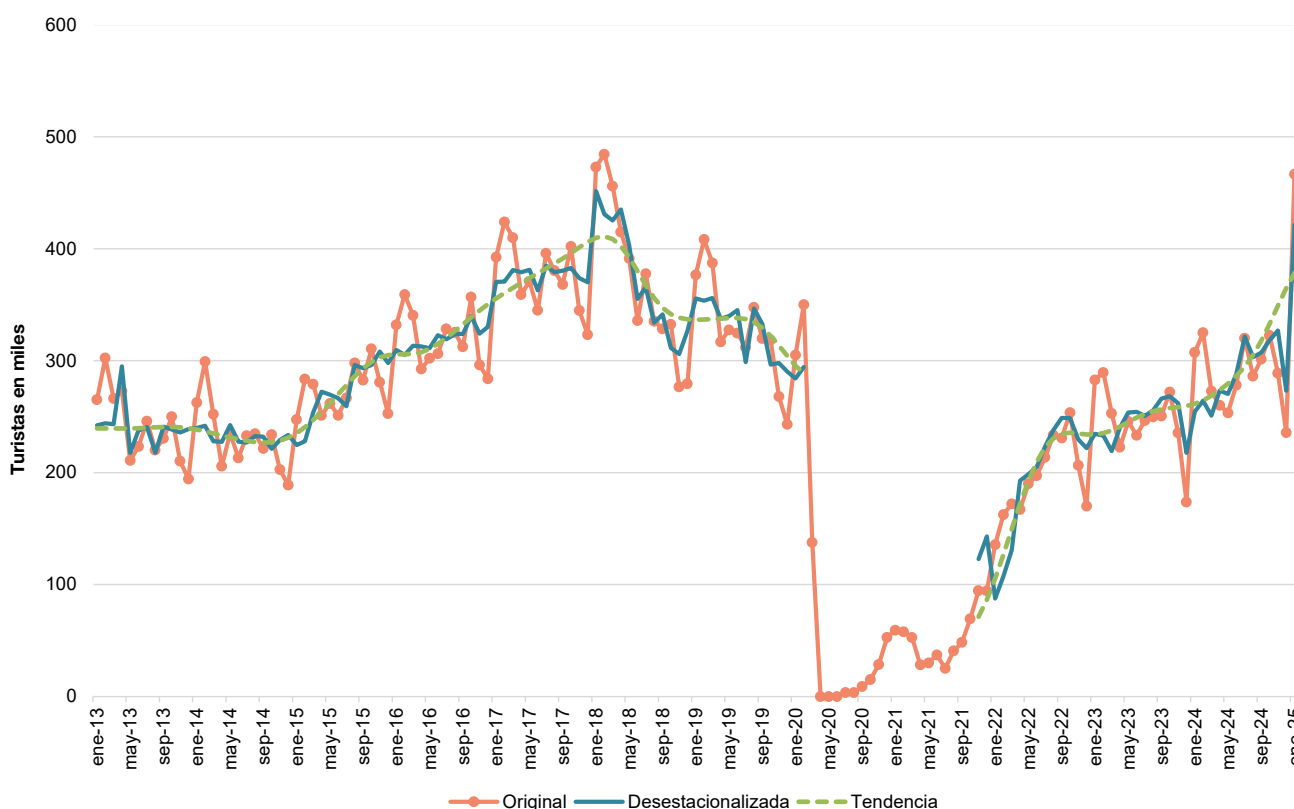

Fuente: INDEC, Dirección de Estadísticas Básicas de la Balanza de Pagos.

Encuesta de Turismo Internacional (ETI)

Enero de 2025

Aeropuerto Internacional de Ezeiza y Aeroparque Jorge Newbery

En enero de 2025, se estimó un total de 262,6 miles de turistas no residentes, cifra que presentó una disminución interanual de 14,7% (cuadro 8). Los turistas residentes alcanzaron los 393,0 miles, lo que significó un incremento de 46,1% con respecto al mismo mes del año anterior (cuadro 10). El saldo neto fue negativo en 130,4 miles, dado que el número de turistas residentes que viajaron al exterior superó a los no residentes que llegaron al país.

Turismo receptivo

Los turistas que arribaron al Aeropuerto Internacional de Ezeiza y al Aeroparque Jorge Newbery residen principalmente en Europa, y fueron 80,8 miles; seguidos por 51,5 miles de residentes del bloque “Estados Unidos y Canadá” (cuadro 9).

Se registraron 4.266,0 miles de pernoctaciones de turistas no residentes, con una estadía promedio de 16,2 noches. Las mayores estadías promedio se observaron en los residentes de los países que conforman el bloque “Resto del mundo”, con 34,2 noches; y en Europa, con 23,7 noches (cuadro 9).

Turismo emisor

Los destinos principales más elegidos por los turistas residentes que partieron del Aeropuerto Internacional de Ezeiza y del Aeroparque Jorge Newbery fueron Brasil, con 154,3 miles de turistas; y los países que conforman el bloque “Resto de América”, con 81,4 miles (cuadro 11).

Se registraron 5.445,2 miles de pernoctaciones de turistas residentes, con una estadía promedio de 13,9 noches. Las mayores estadías promedio se presentaron en Europa, con 24,4 noches; y en los países que conforman el bloque “Resto del mundo”, con 21,7 noches (cuadro 11).

Gráfico 4. Turismo internacional. Cantidad de turistas según residencia habitual o destino principal del viaje. Aeropuerto Internacional de Ezeiza y Aeroparque Jorge Newbery. Enero de 2025

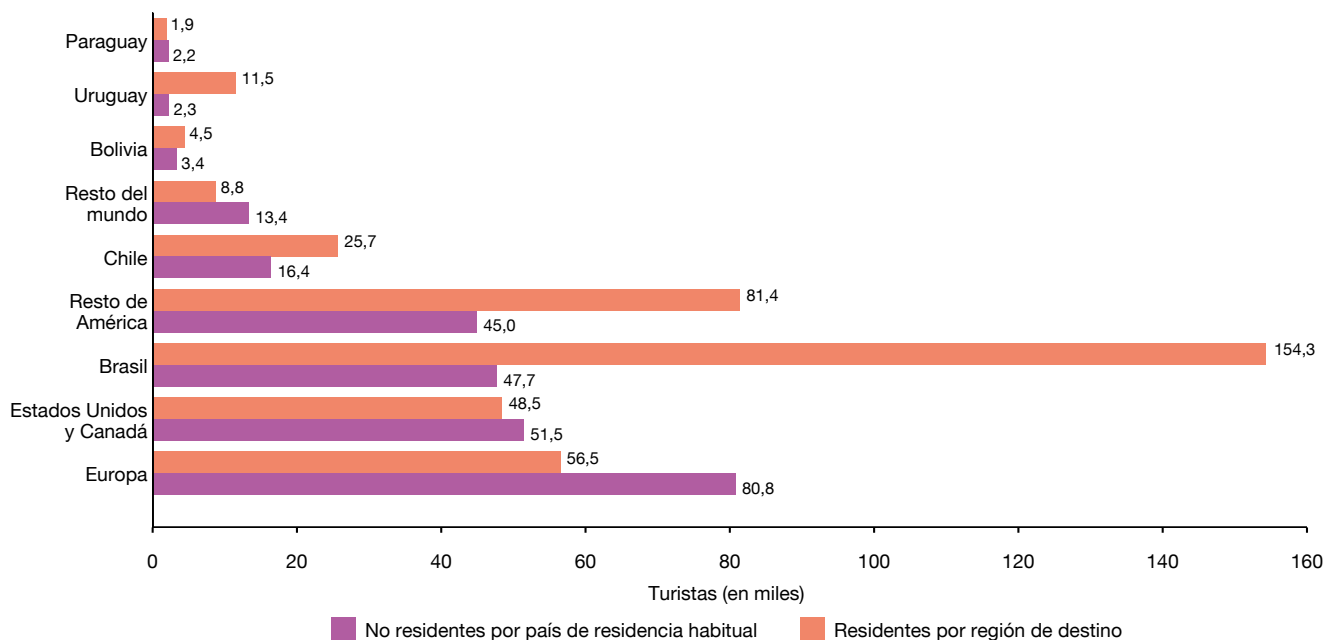

Fuente: INDEC, Dirección de Estadísticas Básicas de la Balanza de Pagos.

Gráfico 5. Turismo internacional. Estadía promedio según residencia habitual o destino principal del viaje. Aeropuerto Internacional de Ezeiza y Aeroparque Jorge Newbery. Enero de 2025

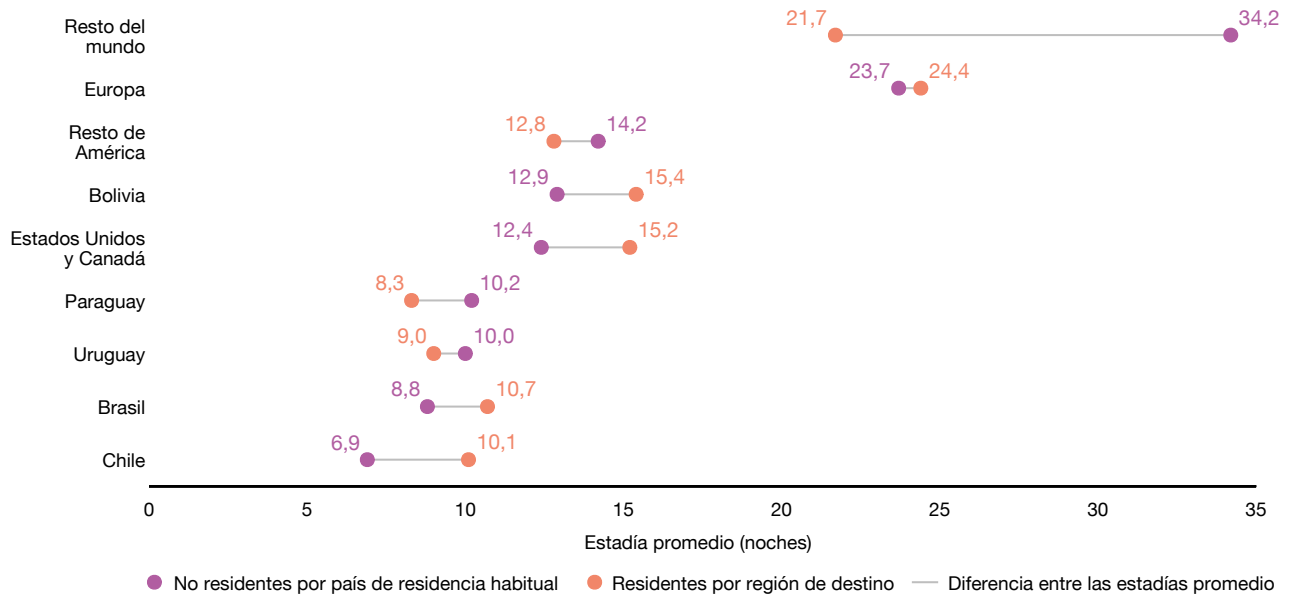

Fuente: INDEC, Dirección de Estadísticas Básicas de la Balanza de Pagos.

Anexo estadístico

Cuadro 6. Turismo receptivo. Cantidad de visitantes, turistas, excursionistas y viajes. Total del país. Enero 2024-enero 2025

Período	Visitantes		Turistas		Excursionistas		Viajes turísticos		Viajes de turistas		Viajes de excursionistas	
	Miles	Var. ia. %	Miles	Var. ia. %	Miles	Var. ia. %	Miles	Var. ia. %	Miles	Var. ia. %	Miles	Var. ia. %
Año 2024	10.927,5	-18,5	6.200,2	-8,4	4.727,3	-28,7	11.358,8	-18,7	6.603,9	-9,4	4.754,9	-29,0
Enero	1.403,3	21,4	841,9	30,3	561,4	10,2	1.461,5	17,2	898,3	23,3	563,2	8,7
Febrero	1.187,8	8,3	713,4	16,7	474,4	-2,3	1.233,5	4,7	757,2	11,0	476,3	-3,9
Marzo	1.051,0	6,0	631,1	26,7	419,9	-14,8	1.095,2	2,7	673,2	19,1	422,0	-15,8
Abril	762,8	-30,7	440,1	-23,4	322,8	-38,7	793,9	-31,1	469,6	-24,2	324,3	-39,2
Mayo	667,7	-32,7	350,7	-27,5	317,0	-37,7	690,4	-32,6	372,3	-27,1	318,1	-38,0
Junio	686,8	-27,5	333,2	-20,6	353,6	-33,1	705,9	-27,7	351,2	-20,9	354,7	-33,4
Julio	959,0	-21,2	508,8	-17,7	450,2	-24,8	982,6	-21,9	531,4	-18,6	451,2	-25,4
Agosto	810,8	-24,3	418,5	-17,5	392,3	-30,4	852,7	-23,2	455,4	-15,7	397,3	-30,2
Septiembre	836,9	-27,3	461,9	-15,9	375,0	-37,7	861,6	-26,8	484,9	-15,4	376,7	-37,6
Octubre	754,9	-36,6	414,1	-30,3	340,8	-42,8	787,1	-35,7	444,0	-29,0	343,1	-42,7
Noviembre	855,0	-29,2	505,1	-19,2	349,9	-40,0	901,7	-28,0	547,3	-18,0	354,4	-39,5
Diciembre	951,5	-25,7	581,6	-9,6	369,9	-41,9	992,8	-24,5	619,2	-8,5	373,5	-41,5
Año 2025*	///	///	///	///	///	///	///	///	///	///	///	///
Enero	1.040,6	-25,8	672,4	-20,1	368,1	-34,4	1.090,6	-25,4	720,6	-19,8	370,0	-34,3

Nota: los totales por suma pueden no coincidir por redondeo en las cifras parciales.

Fuente: INDEC, Dirección de Estadísticas Básicas de la Balanza de Pagos.

Cuadro 7. Turismo emisoro. Cantidad de visitantes, turistas y excursionistas. Total del país. Enero 2024-enero 2025

Período	Visitantes	Variación interanual	Turistas	Variación interanual	Excursionistas	Variación interanual
	Miles	%	Miles	%	Miles	%
Año 2024	13.593,0	22,5	8.313,8	11,8	5.279,2	44,4
Enero	1.486,3	-9,9	1.112,6	-13,6	373,7	3,6
Febrero	1.406,5	-6,0	1.047,1	-9,1	359,4	4,2
Marzo	1.029,0	7,1	666,8	-1,6	362,2	27,9
Abril	1.092,1	31,5	710,6	33,6	381,5	27,6
Mayo	901,6	13,4	505,7	3,1	395,9	30,0
Junio	945,5	29,0	500,7	21,6	444,8	38,6
Julio	1.190,4	30,5	666,6	24,4	523,8	39,1
Agosto	916,8	26,7	513,7	12,3	403,1	51,7
Septiembre	990,4	40,3	580,0	30,4	410,4	57,2
Octubre	1.124,4	38,2	654,1	24,7	470,3	62,7
Noviembre	1.168,1	64,0	662,3	43,2	505,8	102,3
Diciembre	1.341,8	76,4	693,6	50,6	648,2	116,1
Año 2025*	///	///	///	///	///	///
Enero	2.599,6	74,9	1.927,3	73,2	672,3	79,9

Nota: los totales por suma pueden no coincidir por redondeo en las cifras parciales.

Fuente: INDEC, Dirección de Estadísticas Básicas de la Balanza de Pagos.

Cuadro 8. Turismo receptivo. Cantidad de turistas, pernoctaciones y estadía promedio. Aeropuerto Internacional de Ezeiza y Aeroparque Jorge Newbery. Enero 2024-enero 2025

Período	Turistas	Variación interanual	Pernoctaciones	Variación interanual	Estadía promedio	Variación interanual
	Miles	%	Miles de noches	%	Noches	%
Año 2024	2.524,4	1,9	33.878,7	-5,4	13,4	-7,2
Enero	307,9	27,2	4.697,6	16,6	15,3	-8,3
Febrero	226,4	28,0	3.355,0	7,1	14,8	-16,4
Marzo	232,2	11,3	3.467,1	-3,8	14,9	-13,6
Abril	201,9	6,4	2.640,4	2,2	13,1	-3,9
Mayo	169,4	3,2	2.275,2	5,9	13,4	2,6
Junio	160,1	-4,9	1.982,3	-10,5	12,4	-5,8
Julio	200,5	-1,4	2.576,3	-3,5	12,8	-2,2
Agosto	208,1	-2,5	2.467,3	-8,6	11,9	-6,2
Septiembre	178,0	-11,2	1.956,8	-13,2	11,0	-2,2
Octubre	175,9	-16,7	2.057,6	-14,5	11,7	2,7
Noviembre	224,5	-13,0	2.767,3	-11,2	12,3	2,1
Diciembre	239,4	-0,1	3.635,8	-26,5	15,2	-26,4
Año 2025*	///	///	///	///	///	///
Enero	262,6	-14,7	4.266,0	-9,2	16,2	6,5

Nota: los totales por suma pueden no coincidir por redondeo en las cifras parciales.

Fuente: INDEC, Dirección de Estadísticas Básicas de la Balanza de Pagos.

Cuadro 9. Turismo receptivo. Cantidad de turistas y estadía promedio por país de residencia habitual. Aeropuerto Internacional de Ezeiza y Aeroparque Jorge Newbery. Enero de 2025

País de residencia habitual	Turistas*	Variación interanual	Estadía promedio*	Variación interanual
	Miles	%	Noches	%
Total	262,6	-14,7	16,2	6,5
Bolivia	3,4	-30,4	12,9	-6,2
Brasil	47,7	-36,4	8,8	-1,9
Chile	16,4	-37,8	6,9	-10,7
Paraguay	2,2	-12,1	10,2	63,9
Uruguay	2,3	-27,3	10,0	127,6
Estados Unidos y Canadá	51,5	-11,7	12,4	-30,4
Resto de América	45,0	-4,1	14,2	-4,3
Europa	80,8	4,9	23,7	3,7
Resto del mundo	13,4	-3,2	34,2	99,2

Nota: los totales por suma pueden no coincidir por redondeo en las cifras parciales.

Fuente: INDEC, Dirección de Estadísticas Básicas de la Balanza de Pagos.

Cuadro 10. Turismo emisoro. Cantidad de turistas, pernoctaciones y estadía promedio. Aeropuerto Internacional de Ezeiza y Aeroparque Jorge Newbery. Enero 2024-enero 2025

Período	Turistas	Variación interanual	Pernoctaciones	Variación interanual	Estadía promedio	Variación interanual
	Miles	%	Miles de noches	%	Noches	%
Año 2024	3.000,4	15,1	49.912,8	0,2	16,6	-12,9
Enero	269,0	10,0	4.219,7	-5,3	15,7	-14,0
Febrero	285,3	9,7	5.092,6	3,0	17,9	-6,1
Marzo	237,5	5,4	4.555,6	-8,0	19,2	-12,7
Abril	226,3	15,3	3.518,6	2,2	15,5	-11,3
Mayo	218,3	1,0	3.524,9	-7,6	16,2	-8,5
Junio	239,8	17,2	3.854,9	7,4	16,1	-8,3
Julio	278,8	29,9	4.724,3	15,7	16,9	-10,9
Agosto	252,4	12,9	4.514,4	7,7	17,9	-4,6
Septiembre	263,5	18,1	4.486,5	-9,3	17,0	-23,2
Octubre	280,8	16,4	4.497,2	0,6	16,0	-13,6
Noviembre	249,9	20,1	3.658,5	-9,1	14,6	-24,3
Diciembre	199,0	32,7	3.265,5	13,3	16,4	-14,6
Año 2025*	///	///	///	///	///	///
Enero	393,0	46,1	5.445,2	29,0	13,9	-11,7

Nota: los totales por suma pueden no coincidir por redondeo en las cifras parciales.
Fuente: INDEC, Dirección de Estadísticas Básicas de la Balanza de Pagos.

Cuadro 11. Turismo emisoro. Cantidad de turistas y estadía promedio por país de destino. Aeropuerto Internacional de Ezeiza y Aeroparque Jorge Newbery. Enero de 2025

País de destino	Turistas*	Variación interanual	Estadía promedio*	Variación interanual
	Miles	%	Noches	%
Total	393,0	46,1	13,9	-11,7
Bolivia	4,5	64,4	15,4	-2,1
Brasil	154,3	61,6	10,7	-4,9
Chile	25,7	52,4	10,1	-2,6
Paraguay	1,9	-32,4	8,3	-4,8
Uruguay	11,5	22,4	9,0	-2,6
Estados Unidos y Canadá	48,5	23,1	15,2	-18,4
Resto de América	81,4	57,6	12,8	-11,9
Europa	56,5	38,9	24,4	-3,7
Resto del mundo	8,8	-12,5	21,7	-27,8

Nota: los totales por suma pueden no coincidir por redondeo en las cifras parciales.
Fuente: INDEC, Dirección de Estadísticas Básicas de la Balanza de Pagos.

Notas técnicas del turismo internacional

La estimación del turismo receptivo y emisor para la totalidad de las vías (aérea, fluvial/marítima y terrestre) utiliza como fuentes principales de información la ETI y los registros migratorios provistos por la Dirección Nacional de Migraciones (DNM). Las estimaciones mensuales del turismo internacional comprenden únicamente los movimientos de los visitantes residentes y no residentes, y excluyen a tripulantes y el tránsito vecinal fronterizo (TVF).

Las principales variables investigadas a partir de la base suministrada por la DNM son los movimientos de visitantes internacionales y sus viajes, según las vías de acceso al país.

La ETI 2025, que reconoce como antecedente las encuestas realizadas en 1996, 2001 y de 2004 a 2023, se realiza actualmente en los siguientes sitios: los aeropuertos internacionales de Ezeiza, Córdoba y Mendoza; el Aeroparque Jorge Newbery; el Paso Internacional Cristo Redentor; y el Puerto de Buenos Aires. En su conjunto, representan aproximadamente el 50,0% del movimiento turístico del país.

La ETI tiene como principal objetivo medir la cantidad, la estadía y el gasto de turistas no residentes durante su permanencia en la Argentina (turismo receptivo) y de turistas residentes en la Argentina durante su permanencia en el exterior (turismo emisor). Además, se recolecta información sobre la residencia habitual, el motivo del viaje, el tamaño del grupo, la duración de la estadía, el tipo de alojamiento utilizado en cada uno de los sitios visitados y la modalidad de organización del viaje.

Para contabilizar visitantes no residentes se introduce el concepto de “abandono definitivo del país”. Si la salida del visitante se realiza por la vía aérea, se considera que siempre se produce el abandono definitivo de nuestro país. En las vías terrestre y fluvial/marítima, se establece que el visitante no residente abandona definitivamente el país cuando regresa a su país de residencia habitual o cuando sale y no vuelve a ingresar a la Argentina dentro de los próximos 7 días. Este último plazo considera la posibilidad de que un visitante no residente que llega a nuestro país pueda salir para efectuar visitas a países limítrofes y volver a ingresar en ese lapso de tiempo, para finalmente abandonar definitivamente Argentina.

Por ejemplo: un turista alemán arriba a Argentina por vía aérea, durante su estadía realiza una visita por dos días a Uruguay por vía terrestre, regresa a nuestro país, y luego de cinco días retorna a Alemania. En este caso se contabilizan dos viajes (uno para cada salida) y un solo turista, dado que la primera salida a Uruguay no se considera un abandono definitivo del país.

Definiciones y conceptos utilizados

Entorno habitual: zona geográfica (aunque no necesariamente contigua) en la que una persona realiza sus actividades cotidianas habituales. Incluye el lugar de residencia habitual, su lugar de trabajo o estudio, y cualquier otro lugar que visite con regularidad y frecuencia, aun cuando dicho lugar esté lejos de su lugar de residencia habitual.

Estadía promedio: cociente entre el número total de pernoctaciones y el número total de viajeros.

Excursionista internacional o visitante del día: visitante internacional que no pernocta en el lugar visitado.

Gasto diario promedio: cociente entre el gasto total y el número total de pernoctaciones.

Gasto total: todo gasto de consumo de bienes y servicios efectuado por un turista o por cuenta de un turista durante su estadía en el lugar visitado. Excluye el valor del transporte internacional, pero incluye el valor del transporte dentro del país visitado.

País de residencia habitual: aquel en el cual una persona permanece la mayor parte del año o, en caso de permanecer un período menor, aquel país al cual la persona tiene previsto regresar para residir los siguientes doce meses.

Paquete turístico: combinación de dos o más servicios de viajes (por ejemplo: transporte, alojamientos, comidas, excursiones) ofrecido a través de una agencia de viajes como un producto único.

Pernoctaciones: número de noches que cada viajero permanece alojado fuera de su lugar de residencia habitual, es decir, en el lugar visitado.

Turismo emisor: salida de turistas residentes en la Argentina hacia el exterior.

Turista internacional: todo visitante internacional que pasa por lo menos una noche en el lugar visitado.

Turismo receptivo: llegada de turistas no residentes en la Argentina, procedentes del exterior.

Viajero internacional: toda persona que se desplaza fuera de su país de residencia habitual, cualquiera sea el motivo del viaje, y utilizando cualquier medio de transporte, incluso a pie.

Visitante internacional: toda persona que viaja a un país diferente de aquel donde tiene su residencia habitual por un período inferior a doce meses consecutivos, y cuyo motivo principal de visita no es ser empleada por una unidad residente del país visitado.

Viaje: desplazamiento de una persona a un lugar fuera de su entorno habitual, por cualquier motivo y duración, desde el momento de su salida hasta su regreso.

Viaje receptor: viaje realizado por una persona no residente desde el momento en que llega a un país hasta el momento en que sale de este. Ver el ejemplo citado en la [página 15](#).

Viaje emisor: viaje realizado por una persona residente desde el momento en que sale de su país hasta que retorna.

Viaje turístico: viaje realizado por los visitantes internacionales.

Modelo de desestacionalización y tendencia-ciclo

Las series temporales pueden descomponerse básicamente en 3 componentes: la tendencia-ciclo (TC), la irregularidad (I) y la estacionalidad (S). La componente estacional (S) tiene un comportamiento cuasi estable para cada mes o cada trimestre del año.

Los métodos de ajuste estacional identifican y eliminan los factores relacionados con la composición del calendario que son sistemáticos a lo largo de la historia de las series; es decir, los patrones típicos predecibles de cada mes o trimestre. Por ejemplo, los debidos a factores climáticos, a los feriados móviles como la Pascua, y a la composición de los días de la semana para cada mes.

Entonces, las series desestacionalizadas solo conservan las otras dos componentes: la tendencia-ciclo (TC) y la irregular (I). La componente irregular contiene los efectos de eventos imprevisibles y no sistemáticos, tales como los producidos por una inundación, una parada técnica imprevista, una huelga, etc. Siempre está presente en las series desestacionalizadas e introduce una variabilidad que podría oscurecer la interpretación del fenómeno subyacente en el corto plazo. Es por eso que, en todas sus publicaciones, el INDEC presenta las series desestacionalizadas en conjunto con las estimaciones de la tendencia-ciclo, lo cual permite interpretar de forma integral el comportamiento de las series y detectar rápidamente los puntos de giro cíclicos que indican el inicio de períodos de expansión o contracción. Por este motivo, en períodos de mucha inestabilidad, como el que se registró debido a la pandemia de coronavirus, resulta conveniente analizar la evolución de la tendencia-ciclo en conjunto con la serie desestacionalizada para tener un mejor diagnóstico del corto plazo.

Para los modelos de desestacionalización utilizados se supone que la relación entre las componentes inobservables (esencialmente, la tendencia-ciclo, la estacional y la irregular) se puede modelar en forma aditiva, multiplicativa o, a lo sumo, mixta.

Por otra parte, cuando se ajustan estacionalmente series que resultan del agregado de otras, hay dos formas posibles de realizar el ajuste: método directo o método indirecto. El método directo consiste en ajustar estacionalmente la serie de datos agregados. En cambio, el método indirecto primero ajusta cada serie en forma independiente y luego calcula la serie agregada como un promedio ponderado de las series ajustadas.

Las componentes del modelo utilizado y la serie desestacionalizada se estiman con el módulo X-11 del programa X-13ARIMA-SEATS, que estima la estacionalidad por medio de promedios móviles aplicados en forma iterativa. En particular, la estimación de la tendencia-ciclo se realiza por el método H13 modificado¹, que consiste en un posprocesamiento de la serie desestacionalizada.

¹ Dagum, E. B. (1996). A new method to reduce unwanted ripples and revisions in trend-cycle estimates from X-11-ARIMA. *Survey Methodology*, 22(1), 77-83.

Las opciones para este posprocesamiento son:

1. Extensión con un año de pronósticos de la serie desestacionalizada corregida por valores extremos utilizando el modelo $(0\ 1\ 1)\ (0\ 0\ 1)_{12}$
2. Corrección más estricta de valores extremos.
3. Estimación de la tendencia utilizando el filtro Henderson de 13 términos.

Por las características propias del método X-11, los factores estimados sufren modificaciones cada vez que se incorpora un nuevo dato a la serie original y esto puede producir revisiones de los valores ya publicados. Normalmente, para el ajuste estacional, se aplica el método semiconcurrente, o sea, las opciones se revisan una vez al año y se fijan por un año calendario hasta la siguiente revisión de las opciones.

Por otra parte, la serie desestacionalizada se obtiene dividiendo la serie original por los factores estacionales que difieren mes a mes y año a año; y, opcionalmente, por factores combinados de Pascua y variación por días laborales (efecto calendario) que también cambian mes a mes y año a año. Por esta razón, debido a las no linealidades involucradas, no es recomendable forzar que los totales de la serie desestacionalizada sumen igual que la serie original, ya que podría afectar la calidad del ajuste estacional, especialmente cuando el patrón estacional no es estable (X-13ARIMA-SEATS Reference Manual, versión 1.1, p. 102).

Las principales características del ajuste estacional en la ETI con los datos a enero de 2025 son:

Opciones utilizadas	Emisivo	Receptivo
Transformación	No	No
Modelo de descomposición	Aditivo	Aditivo
Modelo ARIMA	$(0\ 1\ 2)\ (0\ 1\ 1)_{12}$	$(0\ 1\ 2)\ (0\ 1\ 1)_{12}$
Ajusta Pascua	Sí	Sí
Ajusta año bisiesto	Sí	Sí
Ajusta variación por días de actividad	Sí	No
Ajusta <i>outliers</i>	Sí	Sí
Filtro estacional	3x5	3x5
Filtro tendencia	H13	H13

Para más información se puede consultar la Metodología INDEC N° 29, disponible en:
https://www.indec.gob.ar/ftp/cuadros/economia/eti_aspectos_metodologicos_2018.pdf

Los cuadros de turismo receptivo y emisivo para cada uno de los pasos internacionales relevados en la ETI de este informe están disponibles en:

Aeropuerto Internacional de Ezeiza y Aeroparque Jorge Newbery

https://www.indec.gob.ar/ftp/cuadros/economia/eti24_ezeizaerop_cuadros.xls

Aeropuerto Internacional de Córdoba

https://www.indec.gob.ar/ftp/cuadros/economia/eti24_cordoba_cuadros.xls

Aeropuerto Internacional de Mendoza

https://www.indec.gob.ar/ftp/cuadros/economia/eti24_mendoza_cuadros.xls

Paso Internacional Cristo Redentor

https://www.indec.gob.ar/ftp/cuadros/economia/eti24_Cristo_Redentor_cuadros.xls

Puerto de Buenos Aires

https://www.indec.gob.ar/ftp/cuadros/economia/eti24_puerto_cuadros.xls

Las series de turismo receptivo y emisivo del total de vías de acceso están disponibles en:

https://www.indec.gob.ar/ftp/cuadros/economia/serie_turismo_receptivo_total_vias.xlsx

https://www.indec.gob.ar/ftp/cuadros/economia/serie_turismo_emisivo_total_vias.xlsx

La Encuesta de Turismo Internacional (ETI) y la Encuesta de Ocupación Hotelera (EOH) son realizadas por la Secretaría de Turismo, Ambiente y Deportes y por la Dirección Nacional de Estadísticas del Sector Externo y Cuentas Internacionales del INDEC.

Se agradece la colaboración de la Dirección Nacional de Migraciones y la Policía de Seguridad Aeroportuaria, así como el apoyo de las empresas Buquebus S.A., Aeropuertos Argentina 2000 S.A. y las asociaciones empresarias de la Cámara Argentina de Turismo (CAT).